17-8

PARA DEPUTADO FEDERAL

TENÓRIO CAVALCANTI

UM LÍDER SURGIDO DO DESESPÊRO DO POVO

LUTA DEMOCRÁTICA

NAS RUAS

NO RÁDIO E NA TV

NAS PRISÕES

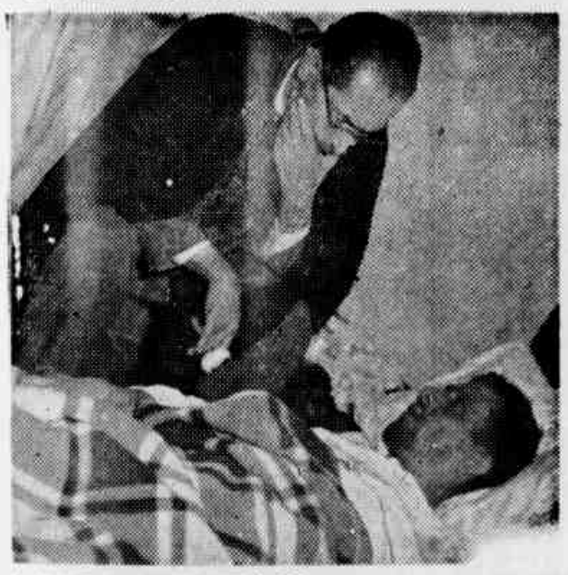

NOS HOSPITAIS

LUTANDO PELOS QUE NÃO PODEM LUTAR

Choque de veículos no interior do Aeroporto Santos Dumont

O motorista do "transporter" da Panair dirigia distraído – Abalroado pelo caminhão – Em conseqüência do acidente, morreu um técnico de rádio da companhia

A irresponsabilidade do motorista José Ferreira (brasileiro, pardo, solteiro, 37 anos, Rua São José,

Edgar Prata e Joaquim Leandro, feridos

1.552, em Jumazinho, Estado do Rio) resultou num desastre de graves proporções, ocasionando a morte desesperada do infeliz técnico de rádio da Panair do Brasil Franklin do Rêgo Barros (brasileiro, branco, casado, 40 anos) que teve a perna direita inteiramente esmagada. Do local do acidente a vítima foi conduzida para o Hospital Sousa Aguiar, onde, ao ser operada, faleceu, deixando órfãos dois filhinhos de poucos anos de idade.

Às 13,30 horas da tarde de ontem o carro de número 107 da Panair do Brasil que conduz bagagens e puxa aviões no Aeroporto Santos Dumont conduzia elementos empregados daquela emprêsa para efetuarem o conserto de um aparelho. Os homens que se encontravam no veículo eram: Edgar Prata Lima (brasileiro, branco, casado, 35 anos, mecânico especialista de rádio, Rua [illegible] 204, em Campo Grande) Joaquim Leandro Gomes (brasileiro, branco, casado, 47 anos, responsável pelo serviço de linha e manutenção, residente na Rua Dr. Pio Borges em São Gonçalo) e Franklin do Rêgo Barros.

A pequena viatura já se havia distanciado bastante do ponto de partida e o seu condutor, José Gomes de Azevedo (brasileiro, branco, casado, 42 anos, Rua Álvares de Azevedo, 42, Cavambi) olhava continuamente para um aparelho que acabara de chegar e deslizava na pista de pouso.

Nesse momento o caminhão dirigido por José Ferreira, funcionando para a firma CAVO, Cia. de Materiais de Construções Ltda., que fornece materiais para o aeroporto, surgiu em grande velocidade e, ao cruzar com o "transporter", no interno do Santos Dumont o abalroou violentamente, jogando-o à distância. Os seus ocupantes saltaram longe e, quando os feridos lijeiramente ouviram os gritos e procuraram socorrer Franklin, êste se encontrava com as pernas ensangüentadas.

No local do desastre estêve o comissário do 5.º Distrito Policial, Rui Dourado, que deteu os responsáveis pelo sinistro.

As duas outras vítimas do pequeno motorista do caminhão Edgar Prata Lima (com escoriações e contusões na mão direita e perna esquerda) e Joaquim Leandro Gomes (contusões na perna direita) foram medicadas no HGV, retirando-se depois para a sua residência.

O morto, no local

Atropelado e morto o motociclista

Trágica ocorrência verificou-se ontem, na Av. Brasil, em frente ao prédio do Parque de Viaturas e Maquinarias da Aeronáutica, onde o tipógrafo Alceu Caetano (casado, 35 anos, morador na Rua Londres, 400) que se dirigia para a sua residência pilotando uma motocicleta, foi colhido pelo caminhão chapa 72-43 (em trânsito, procedente da Paraíba, transportando "Paus-de-Arara") dirigido pelo motorista Pedro Alcântara (solteiro, 21 anos). A vítima foi socorrida pelo padre Antônio da Costa Carvalho, da Escola dos Líderes dos Operários, da Pontifícia Universidade Católica, que no momento passava pelo local. Entretanto diante da gravidade do acidente, apenas pôde conceder-lhe a extrema-unção.

O motorista atropelador, foi prêso pelo guarda-civil n.º 1 615, Antônio Américo Lopes, que informado pela Patrulha Rodoviária chefiada pelo fiscal 71, foi detê-lo na Rua Piratini, na garagem do mesmo nome, onde habitualmente êstes carros estacionam. Levado para o 20.º Distrito Policial, foi ali autuado pelo comissário Mieres. A vítima, após as providências de praxe foi removida para o necrotério do Instituto Médico-Legal.

UMA AULA INAUGURAL

Da Estética Musical

V

A OBJETIVIDADE DOS FATOS ESTÉTICOS

Torna-se impossível, nesta altura, deixarmos de falar na objetividade dos fatos estéticos. É um assunto longo, porém, vamos procurar resumi-lo. Antes convém lembrar que a estética moderna é mais científica que filosófica. Expliquemos – a filosofia idealiza, prevê, enquanto a ciência indaga, esmiuça, perquire e cataloga.

A estética moderna depende da fisiologia, da psicologia, da sociologia, historiografia e, por último da filosofia. Qualquer análise estética terá, antes, de percorrer as ciências que lhe dão vida e clareza. Entretanto, não é possível falar sôbre a objetividade dos fatos, sem tocar, embora ligeiramente na subjetividade dos mesmos.

O fato estético é um estado psíquico, segundo Basch. Carlos Lalo reage contra essa definição. Diz êle – "A tendência exclusivamente subjetivista do novo sentimentalismo é a oposição da verdadeira ciência estética" – Não resta dúvida, Carlos Lalo definiu de acôrdo com a filosofia canteana. Não discutamos; a verdade está com Basch. Ninguem poderá negar que ao psíquico cabe a apreciação da obra de arte e, êsse psíquico, não é mais que o sentimento transmitido ao ser humano.

Aqui aproveitamos a oportunidade para explanar uma idéia, talvez ridícula, mas, que até hoje nenhum tratado de psicologia pôde explicar. Todos falam no psíquico, definem os órgãos da inteligência, etc., etc., entretanto, até agora ninguém, nem Alexis Carrel, animou-se a definir o que seja o psíquico e como se dá essa reação. Para nós o psíquico é uma questão a ser descoberta daqui há alguns anos, quando a eletromagnética estiver no seu apogeu e em poder dos médicos. Nós, os homens, não passamos de um aparelho receptor, sugestionado pela ação de outro agente exterior, e dependente de um contacto espiritual existente no espaço. Quanto mais perfeito fôr os sentidos (saúde do corpo) mais apto a receber os influxos do psíquico ou fluídico externo.

O assunto é por demais complexo para ser tratado aqui, em duas ou três linhas. Esperemos pela evolução da biologia. O futuro nos dirá. Mas voltemos ao assunto principal dêsse capítulo.

De acôrdo com a cultura clássica, a subjetividade dos fatos estéticos depende do sentimento, ou da alma, conforme queiram. É subjetivo tudo aquilo que não é palpável.

A função própria da arte é de natureza morfológica e, quem fala em forma, logo admite a objetividade. A arte é criadora das coisas, mas o artista pode construir as formas sem conhecer com tôda lucidez, suas leis, pode, como os seres incultos, acender o fogo sem conhecer sua natureza. A eficácia da ação não pressupõe o conhecimento da doutrina dessa ação.

Nós conhecemos artistas de nome que nada entendem da técnica de sua arte, no entanto produzem, agradam, mas o vazio cultural de suas obras ficam sempre a descoberto.

O mundo das formas, de cuja estética é a ciência, é um mundo de dados objetivos. A identidade da forma só pode ser dada por ela mesma; assim a forma identifica o objeto. Apoiamo-nos em Henrique Delacroix quando diz: "a obra de arte só existe em razão da forma".

O conteúdo fundamental da forma é um conteúdo formal, e todo conteúdo formal depende da técnica.

Tôda coisa tem coincidência de dois elementos: "um elemento formal, o qual não é se não que é o conjunto de determinações do perceptor, a essência sensível tal qual ela se atualiza na percepção e outra parte, de um elemento material, que é no conjunto das necessidades que regulam o fato da atualização da percepção" (Souriau).

Repisamos. A forma é pois, o aspecto sob o qual se oferece e se impõe a nós o contingente (demonstração escolástica da existência de Deus) ela é uma qualidade inerente à coisa, necessária, portanto, de uma ciência das formas.

A seguir: Da Estética Experimental aplicada à música.

ASSIS REPUBLICANO

Ganhe um fogão inglês, durante a

GRANDE VENDA DE ANIVERSARIO DA

LOJA CAÇULA

Adquirindo com pequena entrada e o restante de 10 a 24 MESES

VOCE COMPRARA

EM 10 MESES SEM AUMENTO

TV 21" MODELO 58 – A vista – A prazo 20 000, mensal: 1 000.

Geladeiras, máquinas de costura, bicicletas, fogão a gás, liquidificadores e rádios.

FOGÕES: 4 BOCAS – A vista – A prazo 4 000, mensal: 200.

E TUDO O MAIS DE UTILIIDADE PARA O SEU LAR

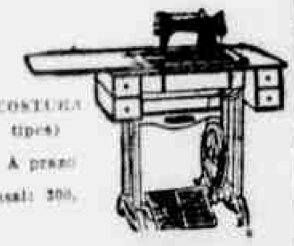

MAQ. DE COSTURA (últimos tipos) – A vista – A prazo 4 000, mensal: 200.

GELADEIRAS (modêlo 58) – A vista – A prazo 10 000, mensal: 500.

NOTA – VENDO E ENTREGO NO E. DO RIO. VENDA DE TV SÓ EM NOSSA LOJA N.º 313

ANTONIO SOARES

REPRESENTAÇÕES

RUA BUENOS AIRES, 156 2.º ANDAR (ao lado da Casa de Couros)

LOJA À RUA BUENOS AIRES, 313 (perto do Campo de Santana)

A experiência...

(Conclusão da 12.ª página)

Carvalho) e 1.586 (Mário Bravo Filho) para deter os larápios.

"Mas, quando os policiais atravessaram uma rua e avistaram os indivíduos procurados, êstes sacaram de suas armas e os alvejaram a tiros de revólver. A ocorrência verificou-se no cruzamento das Ruas Santa Laura e Amaro Ranze. Em conseqüência José Francisco da Silva foi ferido com um tiro na cabeça e seu companheiro Valdionor com outro na mão direita. Ambos foram medicados no Hospital Pedro Ernesto, enquanto Arnoldo, valendo-se de todos os recursos possíveis conseguiu capturar o indivíduo de nome Djalma Ferreira (prêto, 28 anos), que há cêrca de alguns dias fugira do SAM (Pavilhão Anchieta, em Quintino). Djalma é fichado como ladrão na Delegacia do 15.º D. P. Por sua vez o policial Bravo também conseguiu ser premiado os seus esforços prendendo Antônio da Conceição (solteiro, 25 anos), egresso da Colônia Penal, onde estivera durante 3 meses por furto e tráfico de maconha. Sabem as autoridades policiais que o grupo era dirigido pelo bandido conhecido por "Macaé" o que, no entanto, não foi confirmado pelos presos. Estão sendo efetuadas acuradas diligências no sentido de que seja o chefe da quadrilha trancafiado.

Em Vitória jogará, hoje, o Botafogo

VITÓRIA, 16 (Asapress) – A torcida local aguarda com muita expectativa a exibição hoje à tarde da equipe do Botafogo, campeão carioca de 1957, inaugurando os melhoramentos da praça de esportes do Santo Antônio, com quem se defrontará.

O Botafogo, para êsse prélio, alinhará em campo o seu quadro de profissionais com a seguinte constituição: Ernâni, Cacá e Tomé; Edson, Servílio e Nilton Santos; Garrincha, Didi, Paulinho, Quarentinha e Zagalo.

Atirou-se do...

(Conclusão da 12.ª página)

beiros entrou em ação, conseguindo os soldados retirarem a vítima de sua incômoda posição, viva e apenas com alguns arranhões. Levado em ambulância para o Hospital Miguel Couto, Gonçalo ficou sob observação naquele nosocômio.

BRINCANDO COM A MORTE

Na Delegacia do 3.º Distrito Policial, para onde foi levada, logo após o ato de seu marido, Luzia Batista dos Anjos contou ao comissário de serviço ter conhecido Gonçalo há cêrca de dois anos, com êle casando-se, somente na Igreja, há dois meses. Embora homem pacato e trabalhador, notou ela que seu marido gostava de beber, excedendo-se às vêzes nas suas libações, quando então dizia asneiras. Na noite de quinta-feira, foram passear no Pão-de-Açúcar e, quando contemplavam a paisagem, Gonçalo começou a conversar:

– Escute Luzia... hoje será nosso último passeio.

– Não diga isso, – respondeu Luzia, procurando dar outro rumo à conversação. Entretanto êle prosseguiu:

– Será que a gente saltando daqui dá para morrer?

– Acho que não. Por quê?

– Pois eu vou experimentar.

E assim dizendo, Gonçalo, num gesto rápido que não permitiu a interferência de sua espôsa, saltou para o precipício, mergulhando seu corpo entre a vegetação que se agarra às pedras do morro.

Interrogada sôbre os motivos que poderiam ter levado Gonçalo a procurar a morte, Luzia informou que seu companheiro tinha o hábito de afirmar ser um louco, mas isso era dito quando êle estava alcoolizado e ela nunca levou em consideração tal fato.

PRESO NUM ARBUSTO

Às duas horas da madrugada, ainda presente na Delegacia a enfermeira Luzia, o comissário recebeu um telefonema de um empregado da Companhia dos Bondinhos do Pão-de-Açúcar, informando que o homem estava por [illegible].

Gonçalo, embora caído de grande altura, rolando pelo despenhadeiro, foi amparado por uma pequena árvore, encravado no penhasco, sem grandes danos físicos, içado para o alto, foi conduzido numa maca para o ponto onde uma ambulância do Hospital Miguel Couto o esperava e conduzido para aquêle nosocômio.

O cabo bombeiro, de número 337, Geraldo de Almeida, que desceu à rampa numa corda, declarou ter carregado Gonçalo às Costas, pois o mesmo estava numa posição difícil, deitado de bruço sôbre o galho da árvore. A equipe de salvamento estava comandada pelo sargento José Nazareth e composta dos soldados 197, 434, 335 e 139.

[illegible] no Hospital Miguel Couto, aos reporteres de LUTA DEMOCRATICA, Gonçalo, ao contrário do que afirmou sua espôsa, negou que tivesse tentado morrer dando ao fato a versão de acidente, afirmando que fôra acender um cigarro e a caixa de fósforo fugiu-lhe das mãos. Dando um pulo para apanhá-la, perdeu o equilíbrio e caiu no abismo. Em tôda a fase de seu salvamento e quando já estava fora de perigo, Gonçalo tudo fêz para evitar os fotógrafos demonstrando verdadeira ojeriza por êsses profissionais.

Foi aberto inquérito, pois as autoridades policiais não acreditam na história de Gonçalo, que, possìvelmente, será acareado com sua espôsa, a qual declarou à Imprensa e à Polícia, ser seu marido um débil mental.

O doente...

(Conclusão da 12.ª página)

para ali conduzido em face de ter sido vítima de um desastre em Muriaé, na ocasião em que viajava de Alagoas para esta cidade. O dr. Rossi, que assistiu primeiramente no internado, recusa-se a procurar o paciente...

Irani Pimentel

Depredaram a panificação

Por mais de uma vez já fizeram despesas no estabelecimento e recusam-se a pagá-las — Ferido um empregado — Presos dois dos desordeiros

Na tarde de ontem, um grupo de indivíduos depredou a Panificação Cinelândia Ltda., sita na Rua Pirangi, 287, de propriedade do comerciante Alberto Monteiro da Silva. Os desordeiros quebraram vidros, vitrinas, cadeiras, balanças e espelhos, causando prejuízos que o lesado calcula em mais de 50 mil cruzeiros.

Altair e Mário

O sargento Rocha, da Patrulha 8, conseguiu prender dois dos componentes do grupo, enquanto dois outros fugiam, deixando, um dêles, a sua carteira de identidade no local. Os presos foram Altair Ferreira, solteiro, de 22 anos, residente na Rua João Silva, 226 e Mário Vicente Fabregas, vulgo "Jerico", casado, com 32 anos, mecânico, funcionário do Ministério da Fazenda, residente na Rua Conde de Agrolongo, 193. Os demais membros do grupo são Irani Pimentel Coelho, residente na Rua Tangra, 27, empregado da firma Indústria Aeronáutica, S.A., sita na Rua Alfredo da Rocha, 495 (identificado pela carteira de identidade deixada no local) e Edgar de tal, que conseguiram se evadir.

Em conseqüência da desordem, ficou ferido o empregado da panificação, Eudes Assis Palhães, casado, de 26 anos, residente na Rua Santa Rita, em Caxias.

BEBERAM E NÃO PAGARAM

O comissário Brito Pereira, do 21.º Distrito Policial, apurou que os quatro desordeiros beberam no estabelecimento comercial e depois se recusaram pagar a conta, o que aliás não é a primeira vez que o fazem. Como o garção Eudes Assis Palhães demonstrasse intenção de receber a importância devida, êles o atacaram e depredaram a casa comercial.

Os presos foram autuados em flagrante no 21.º Distrito, enquanto policiais daquela Delegacia estão no encalço dos seus companheiros.

Responde a seis inquéritos por furtos

Prêso na Praça da Bandeira, confessou ter praticado dois assaltos em Minas Gerais

Policiais da Delegacia de Roubos e Falsificações prenderam em flagrante, ontem, na Praça da Bandeira, quando tentava furtar uma senhora, o indivíduo Válter Pereira da Silva, vulgo "Baiano", de 23 anos, solteiro, residente na Rua Silva Lima, 32. Levado para aquela Especializada, Válter confessou haver praticado dois assaltos na cidade de Monte Azul, em Minas Gerais, furtando no primeiro, um rádio, um liquidificador e um cordão de ouro, e no segundo, três pares de óculos, três alianças de ouro, dois relógios e duas canetas "Parker 51".

Interrogado sôbre o comprador do produto de seus furtos, Válter apontou o indivíduo Mateus Rocha de Sousa, solteiro, de 57 anos, residente na Rua Expedicionário, 356, na Barreira do Vasco e aposentado do IAPI. Êste foi também prêso e confessou ser o "intrujão". Ambos foram recolhidos ao xadrez, devendo Válter ser encaminhado ao 11.º Distrito Policial, onde responde a seis inquéritos de furto.

Luta Democrática

PREÇO DO EXEMPLAR

Cr$ 1,50

12 PAGINAS

Assassinado com...

(Conclusão da 12.ª pág.)

Agora Januário [illegible] há dois meses, maritalmente, [illegible] idêntico fim". Parece-me — concluiu — que o meu destino é juntar-me a homens já condenados à morte, ou talvez seja a minha presença que atraia a fatalidade.

Os detetives Kauffman e Barbosa Lima conseguiram identificar na noite de ontem o criminoso (conhecido por Rafael Maconheiro) descobrindo, inclusive, ter sido o homicídio conseqüência de [illegible] por causa da mulher. [illegible] uma testemunha ocular do fato que, além de ter [illegible] no instante da ocorrência, ouviu [illegible] Ele quis avançar contra mim e levou a pior.

A sorte dos...

(Conclusão da 12.ª pág.)

se recusou a tomar qualquer iniciativa. A Imprensa ao tentar penetrar o recinto para melhores detalhes foi barrada pelo comissário. Aquela atitude não só causou espécie entre os profissionais da Imprensa, como também foi comentada pelo perito em aprêço.

O cadáver foi removido para o necrotério do Instituto Médico-Legal, sem a perícia exigida pelo comissário.

Quando a...

(Conclusão da 12.ª página)

do com um rapaz pobre. O padastro é que a socorria às escondidas. Mesmo assim, não havia fartura na casa.

Vitalina deixou acumular três meses de ordenado. D. Eunice dizia flôres da serviçal. "A pele era preta, mas a alma era branca como o arminho". As mocinhas, mesmo vigiadas pela mãe, eram dignas filhas daquela mulher temperamental. A mais velha arranjou um namorado com quem trocava beijos cinematográficos, ao pé da escada. A mãe chegou até a esbofeteá-la, sem conseguir trazê-la ao bom caminho.

O desmoronamento da estrutura financeira de um lar é lento. O que tem de acontecer num mês pode ser adiado mediante pequenas operações de crédito. Um dia, porém, tudo falha e vem o dilema: vender móveis "bibelots", louças e cristais ou passar fome.

Foi nessa altura dos acontecimentos que d. Eunice lançou mão de dois mangotes azuis de cristal, presente de noivado de uma tia, e foi vendê-los a um antiquário.

Lá encontrou um tio paterno como seu pai, de origem italiana e que ela, menina-moça, quando largou a boneca, achara-o maravilhoso. Êsse é o vocábulo predileto das mulheres deslumbradas.

O natural embaraço de quem é surpreendido na miséria, foi superado pela ternura do tio que se opôs à transação, deu-lhe dinheiro a título de empréstimo e veio trazê-la em casa no seu automóvel.

Datou dêsse dia a transformação de d. Eunice.

Quando a mãe lhe telefonou atendendo a uma súplica da espôsa do tio, para pedir-lhe que acabasse com aquela ligação incestuosa, ela foi dura como um poste de ferro:

– Quando eu era uma viúva honesta, passando fome com minhas filhas, você rica, cheia de jóias, adulada, jamais desceu de sua dignidade para perguntar-me o que me acontecia. Agora, que já não presto, que me apoderei de um homem da própria família, vem a milionária, a grã-senhora que se confessa e comunga todos os dias, pedir-me que abandone o marido de outra ricaça para não envergonhar a família.

Quando eu tinha vergonha, tinha fome. Hoje, como é visto com as suas netas, mas derreti todo o brio nas lágrimas que chorei.

Depois do desabafo, teve um desmaio. Tudo aquilo era superior às suas fôrças. O tio rendeu-se, dias depois, aos rogos da família e deu-lhe um cheque de cem mil cruzeiros, dinheiro com que ela abriu um pequeno "atelier" na Zona Sul. Está casada, hoje, com um militar reformado que enriqueceu vendendo imóveis. Vitalina, tôda vez que vai visitá-la volta carregada de presentes.

Vavá em Madri

MADRI, 16 (FP) — Procedente do Rio de Janeiro chegou ontem à noite a esta capital, por via aérea, o jogador de futebol brasileiro Vavá, recentemente contratado pelo Atlético de Madri, sendo recebido no aeroporto de Barajas por numeroso grupo de torcedores do Atlético, que o aclamaram entusiàsticamente. As boas-vindas oficiais ficaram a cargo do vice-presidente do Atlético de Madri, sr. Francisco Urquijo e outros elementos, que entregaram um ramo de flôres à espôsa de Vavá.

ÚLTIMA HORA ESPORTIVA

SENSACIONAL O BANGU

BATIDO O FLAMENGO PELO ESCORE DE 2 x 1

Flamengo e Bangu preliaram, ontem à noite, no Estádio Municipal do Maracanã.

O primeiro tempo caracterizou-se pelo equilíbrio das ações. Se o Flamengo parecia mais quadro em campo deve-se ao fato de o Bangu tentar guarnecer, quase maciçamente, a sua cidadela. A defesa alvirrubra levou a melhor sôbre o ataque rubronegro.

Aos trinta e um minutos, Rubens movimentou o marcador a favor do clube de Môça Bonita, fazendo a contagem de 1x0, com a qual terminou o primeiro tempo.

Na fase final, aos cinco minutos, Dequinha contundiu-se indo atuar na ponta direita, voltando depois à sua posição.

Aos vinte e quatro minutos, Henrique, de cabeça igualou o marcador, mas aos quarenta, Décio Estêves, com um golaço, pôs o Bangu em vantagem, novamente.

Com o marcador de 2x1 terminou a peleja, com mais uma sensacional vitória do Bangu.

Os quadros atuaram assim:

BANGU – Ubirajara, Joel, Darci Faria e Elcio; Zózimo e Nilton; Ivo Medeiros, Rubens, Décio Estêves, Beto e Djair.

FLAMENGO – Garcia, Joubert, Milton Copolilo e Jordan; Jadir e Dequinha; Roberto Moacir, Henrique, Dida e Babá.

A renda somou a importância de Cr$ 749.692,00

NOS JUVENIS:

FLAMENGO — 3

BANGU — 0

Ontem, à tarde, na Gávea, houve o encontro de juvenis entre Flamengo e Bangu. Vitória fácil dos rubro-negros, pela contagem de 3x0. O primeiro período terminou 1x0.

Dois mil o "bicho" dos alvinegros

O ambiente no vestiário botafoguense após a vitória sôbre o Bonsucesso era de moderado entusiasmo. O quadro, apesar de vencer, não rendera, ainda, o que pode. O prêmio pelo triunfo foi de 2 mil cruzeiros.

Por causa de um romance de amor

LUTA CRUENTA ENTRE 2 FAMÍLIAS

Os jovens amavam-se, mas o irmão da môça atirou nos dois, matando o rapaz e ferindo a irmã — O pai do noivo, em represália, matou a futura sogra do filho e foi baleado em seguida

REGGIO DE CALABRIA, 16 (FP) — Modernos Romeu e Julieta, Antônio Calabro, de 22 anos, e Carmela Spoleti, de 15, foram vítimas do ódio existente entre as suas famílias, residentes uma em frente da outra, em Palmi, pequena cidade situada [illegible]. Antônio morreu e Carmela, fiperto de Reggio de Calabria, ficou gravemente ferida pelos tiros de uma espingarda de caça, tiros que provocaram uma rixa durante a qual a mãe da jovem também foi morta e o pai do rapaz ficou gravemente ferido.

A despeito das advertências e das ameaças de certo membro das suas famílias, Antônio e Carmela se tinham "prometido" e continuavam a se encontrar. Iam, mesmo, ao ponto de passar, enlaçados amorosamente pela cintura, sob as janelas dos seus pais. O que ainda fizeram ontem de manhã... mas pela última vez. Um dos irmãos de Carmela, vendo-os apanhou uma espingarda de caça, desceu à rua e atirou no jovem par. Antônio caiu fulminado e Carmela tombou ao lado dêle. A mãe da jovem correu à janela e pôs-se a soltar gritos de horror. O pai do rapaz, também atraído pelos tiros, foi buscar a sua espingarda e atirou na mulher que caiu em seu quarto mortalmente atingida. Da rua, o irmão de Carmela, por seu turno, atirou no pai de Antônio e fugiu.

O pai de Antônio e Carmela foram levados, em estado gravíssimo, para um hospital havendo poucas esperanças de salvá-los.

Atirou-se sob as rodas do ônibus

Hospitalizado no HGV com diversas fraturas pelo corpo

Brás Bernardo da Silva (brasileiro, branco, casado, 26 anos, residente na Vila Santo Antônio, bloco B, casa 5, na Avenida Teixeira de Castro) foi atropelado quando se dirigia para casa, às 18,30 horas de ontem, em frente ao conjunto do IAPETC, por um ônibus da Viação Pajuçara, da linha Francisco de Sá, chapa DF 8-42-38, dirigido pelo motorista José da Silva Passos, com licença número 22-19-59.

Segundo declarações do profissional do volante e de pessoas que se encontravam no local, a vítima tentara o suicídio, atirando-se sob as rodas do veículo. Com fraturas em diversas partes do corpo, inclusive no frontal, foi Brás Bernardo da Silva conduzido para o Hospital Getúlio Vargas, onde ficou internado, pelo próprio atropelador, que posteriormente, prestou esclarecimentos às autoridades do 20.º Distrito Policial. O comissário Mieres registrou o fato.

CHOQUE DE TRENS

Nenhum morto – Duas vítimas hospitalizadas – Fugiu o cabineiro de S. Diogo

Anteontem, o trem prefixo UD-119, da linha de Deodoro, manobrado pelo maquinista Valdir Gândelo Alves, em marcha lenta, deixava pela linha "D", da plataforma número cinco a Gare da Central. Quando já alcançava a cabina dos maquinistas, em posição contrária, surgiu, na mesma linha, procedente de Deodoro, o trem prefixo UD-4. O maquinista Sebastião A. Santos diante da proximidade, nada pôde fazer. E os dois se chocaram ficando os carros-motores parcialmente engavetados.

Imediatamente, compareceram ao local os fiscais da guarda-ferroviária Rangel Jorge, Tavares e Aureliano, além dos guardas números 400, 429, 471, 481, 423 e 190. Após interditarem o local, prestaram socorros às vítimas do desastre, conduzindo-as ao Hospital Sousa Aguiar. São elas: José Henrique de Oliveira (pardo, 31 anos, residente na Rua Bambina, 108) com contusões e escoriações generalizadas; André Martins Filho (pardo, 33 anos, Rua Maria Fon-

Uma das vítimas hospitalizadas

seca, 47), também com contusões e escoriações generalizadas; Epifânio Antunes da Mota (pardo, 29 anos, Rua Marajá, 23) ferida contusa na cabeça; Pedro Ferreira da Silva (pardo, 46 anos, Rua João Vicente, 737, apto. 101), ferida contusa na perna direita e cabeça, e com suspeita de fratura do crânio; Carlos Barbosa Constant (pardo, 19 anos, Rua Luís Barbalho 339 fundos), com ferida contusa na coxa esquerda; Reginaldo Tavares da Silva (pardo, 39 anos, Rua Luís Silva, 173) contusão na perna direita; Maria Teresa de Jesus (prêta, 31 anos, residente na Vila Cantuá, lote 4, em Engenheiro Pedreira) contusão no tórax; Eugênio Mendes de Carvalho (pardo, 47 anos, R. Costa Filho, 103) suspeita de fratura nas costelas do lado direito; Edgar Firmino Soares (pardo, 33 anos, Rua Almeida Júnior, 5), suspeita de fratura nas costelas do lado esquerdo; Joel Marques (pardo, 18 anos, Rua Juliano Miranda, 15), contusões e luxações no braço esquerdo e Geni Ferreira da Paixão (branca, casada, 36 anos, residente na Rua B, 29, no Jardim Santana, em Campo Grande) com suspeita de fraturas internas. As vítimas à exceção de Geni Ferreira da Paixão e Pedro Ferreira da Silva, que em estado grave, ficaram internados, após medicados, retiraram-se.

A reportagem, ouviu as autoridades a respeito dos possíveis motivos do desastre. Ainda não chegaram a uma conclusão definitiva. Suspeitam de um possível descuido do cabineiro de São Diogo cuja fuga inesperada poderá incriminá-lo.

O comissário do 18.º D. P. registrou a ocorrência.

Espetáculo teatral na Fundação Geni Gomes

Estreará amanhã, na Fundação Geni Gomes, localizada na Estrada Rio—Petrópolis, 1 763, a emprêsa teatral Delfim Gomes, contando com a colaboração de Roberto Duval (ator da TV-Tupi, Canal 6) e seus artistas. A primeira peça a ser apresentada será "Cupim" original de Mário Lago e José Vanderlei. A iniciativa de caráter eminentemente cultural é do deputado *Tenório Cavalcanti* que, desta forma possibilita um contato mais íntimo do público caxiense para com a verdadeira arte de representar. As demais peças que já foram escolhidas para encenação em cada segunda-feira, são: "O solar dos urubus", de Paulo Magalhães, "A secretária de meu marido", de Vasco Santana e "O grande Alexandre", de Pedro Bloch. Os ingressos para êsses espetáculos estão sendo vendidos também na sucursal de LUTA DEMOCRATICA, em Caxias.

Carnet SOCIAL

BATIZADO

Na pia batismal da Igreja de Bom Jesus da Penha, será batizada, na manhã de hoje a interessante menina Sandra Abgail, dileta filha do casal Luís Júlio

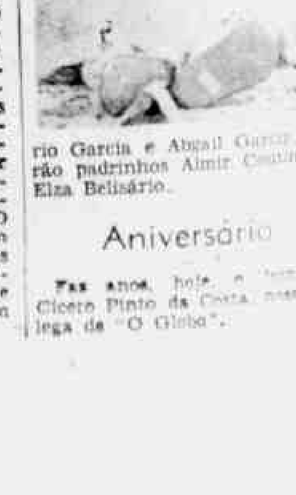

rio Garcia e Abgail Garcia. Serão padrinhos Almir Coutinho e Elza Belisário.

Aniversário

Faz anos, hoje, o [illegible] Cícero Pinto da Costa, nosso colega de "O Globo".

diálogos nas RUAS...

— Estou ansioso pelo duelo do Amaral com o Jango. Vamos ter troca de libelos a torto e a direito...
— O Vieira de Melo já deu início a uma série de catilinárias. Êles são brancos que se entendam...
— Mas a gente se diverte com as cipoadas recíprocas...

— O —

— Fizeram uma falseta com o Mozar Lago.
— Por ordem do Ademar?...
— Só sei dizer que foi apresentado pelo PSP candidato a senador e quando já tinha mandado imprimir as cédulas mandou-se o partido para o Lutero Vargas.
— Admiro como o Mozar sendo macaco velho meteu a mão na cumbuca...
— É da velha escola, alimenta a boa-fé.

— O —

— Dê-me notícia da investigação sôbre o rombo de 18 milhões no D.C.T.
— Você já viu quem rouba milhões ir para prisão?
— Deve ter sido um roubo perfeito.
— Mais que perfeito, perfeitíssimo. A Polícia não quer entregar os pontos. Espera uma delação ou um acaso...

— O —

— Como é? O dólar apesar do empréstimo de 158 milhões continua subindo velozmente.
— Não queira que o Lucas Lopes seja santo milagreiro. Encontrou o Tesouro em pandarécos.
— Devia ser franco e contar a coisa tim-tim por tim-tim...
— Se explicasse a anarquia os banqueiros americanos arrepiariam carreira.
— Seria ótimo. Dar-se-ia a "melódia"...

— O —

— Não é vaticínio é certeza. A oposição em Pernambuco alcançará vitória na batatulina.
— Achas que o Etelvino estragou a barganha?
— Persistiu no traçado dos tais esquemas e, lá se foram as gemas...
— Quero ver para crer...

— O —

— Infeliz Espírito-Santo! Está ameaçado de ser representado no Monroe pelo Galdeano.
— És mesmo êmulo de Cassandra...
— Não estou agourando. Estou informado de que o governador "Chiquinho Vem Aí" patrocina êsse despudor!...
Parece que comprou "ulque a meio dólar"...
— Cadê a ação do Carlos Lindemberg, do Atílio Vivaqua, do Eurico Sales e de outros expoentes capixabas. Haverá reação.

— O —

— Estão atirando a culpa da farsa das aposentadorias dos trabalhadores sôbre o Congresso. A incriminação foi levantada pelo Janan, no Pará.
— A pedlervia não pega. Bancou pau de dois bicos e agora quer tirar o corpo fora...
— O eleitorado trabalhista que pegue o pinhão na unha e dê o tranco no sócio do Perón.
— Cantarei de alegria, ao som de meu pinho...

Dilema em evidência

O eleitorado carioca depara-se em face de um dilema que exige, a máxima ponderação, argúcia e clarividência para que a opção por uma das pontas não resulte em tremendas desgraças.

Na próxima nova legislatura federal decidir-se-á a sorte do seu rincão. Carece, portanto, que seus representantes na Câmara dos Deputados e no Senado Federal estejam à altura do momento nublado de ameaças terríveis.

Maior meditação sôbre preferências dadas aos candidatos aos mandatos eleitorais deve presidir as escolhas feitas pelo funcionalismo público quer da União quer da Municipalidade.

Complexidade enorme de problemas terá de ser debatida e solucionada, no curso de 1959 e 1960, para que não importe na mais sombria e negregada das calamidades a ultimação da insânia que realmente será a mudança da Capital da República para o deserto goiano.

Reflitam bem quantos irão medir seus sufrágios, timbrando em vazá-los com acêrto e precisão.

Dezenas de milhares de servidores da Prefeitura, senão a sua totalidade terão de enfrentar a miséria, não havendo possibilidade de receita para pagamento de um têrço do pessoal, desde que mais da metade das rendas pertencerão ao futuro Estado de Guenabara.

A desdita recairá ao mesmo tempo sôbre a maior parte dos quadros do funcionalismo federal a ser compelido a servir ao Estado, mui embora amparado pelo Estatuto dos Servidores Civis que faculta a obediência às transferências. O Estado por seu turno não poderá arcar com o vulto das despesas, o que dará margem a uma convulsão social, de imprevisíveis conseqüências.

Acontecerá mais que a calamidade não se restringirá ao funcionalismo público. Envolverá a Polícia Militar, o Corpo de Bombeiros, a Justiça atual do Distrito Federal, cujos padrões de vencimentos não poderão ser mantidos.

E não ficará só nisso o pêso das tormentas, estender-se-á às classes trabalhistas e liberais, pois fatalmente ocorrerá em grandes proporções a baixa das múltiplas atividades profissionais, não escapando também comerciantes e comerciários.

A União concomitantemente será sacrificada em seu erário.

Todos os magistrados federais, abrangidos o Supremo Tribunal Federal, o Tribunal Federal de Recursos, o Superior Tribunal do Trabalho o Superior Tribunal Militar terão de ficar em disponibilidade, com vencimentos integrais por serem vitalícios e inamovíveis.

Até hoje, não cogitaram os imaginadores da aventura de Brasília de reformar a Constituição para tentar a extinção dessa prerrogativa, verificando-se que surgiria a controvérsia sôbre se a reforma extinguiria os direitos adquiridos.

Não estamos sofismando e sim estabelecendo um silogismo firmado em premissas puramente verdadeiras.

Por vários outros aspectos que terão de ser apreciados no desenrolar dos acontecimentos, transparece quanto nefasta e derruidora é a tresloucada mudança da Capital Federal.

Insuperáveis, serão, os entraves advindos, pelo que toma vulto o imperativo de serem reflexão por parte do eleitorado carioca.

Temos cumprido há mais de dois anos o nosso dever cívico, argüindo advertências oportunas sôbre a calamidade urdida pela vaidade balofa e pueril do sr. Juscelino Kubitschek de Oliveira, que se propôs, por vingança, a ser coveiro da terra carioca!

Recalcado, quer vingar-se da derrota que aqui lhe foi infligida em 1955.

TENÓRIO CAVALCANTI

Ronda Política

DESMASCARADOS

O petebismo de Caxias tem um chefe cujo passado tortuoso não pode ser a garantia do civismo com que os cidadãos bem intencionados se apresentam para o prélio das urnas. Braulino administrador foi um grito de alarma da população, prolongado e inútil, pedindo à polícia que garantisse o erário. Braulino político é uma série de "passa-moleques", promessas e mentiras de quem não alistou um eleitor e vê a política como uma fonte de rendas.

A fôrça do PTB de Caxias residiria no poder de um delegado desonesto e partidário que encobrisse os crimes dos correligionários, ajudando-os a desancar e explorar o adversário. Isso explica a fúria dos maiorais contra o delegado Amil Rechaid. Com êle no cargo, a violência e o furto são exemplarmente punidos à letra da lei.

A salvação de um ajuntamento político de tal ordem, na iminência da mais estrondosa das derrotas, em 3 de outubro, estava na transferência do delegado, o que a Coligação vem tentando junto ao governador do Estado. Todavia, o sr. Togo de Barros, embora partidário do sr. Roberto Silveira como cidadão, não quis arrastar na lama da politicagem a toga de primeiro magistrado fluminense. E pediu uma razão forte para a transferência.

Braulino e seu grupo não precisou da verdade para engendrar um motivo que favorecesse aos seus planos. Alegaram que o juiz pedira fôrça federal para a apuração do pleito, porque não tinha confiança no delegado. A mentira ficaria entre as quatro paredes do gabinete governamental e êles teriam atingido o seu objetivo. Mas a baleia veio a público e o dr. Hélio Albernaz foi categórico:

"Caxias nunca viveu em mais pacífico clima. A polícia tem cumprido o seu dever, restrita à missão policiadora. Tem-se a impressão, até, de que não há mais polícia na cidade, tal é o ambiente de respeito existente".

Estamos vendo daqui as caras cínicas dos desmascarados. Infelizmente, nada dói nêles. Não lhes queimam as faces de tartufos as palavras sinceras do ilustre magistrado.

FLUMINENSES, VOTEM PARA DEPUTADO ESTADUAL EM

HUGO SILVA

(um convidado de Tenório)

General da Reserva do Exército e soldado ativo da Democracia

Interventor federal, deu ao magistério primário fluminense o direito à percepção de gratificações, por tempo de serviço

O casal veio de S. Paulo para "agir" na festa de Nossa Senhora da Glória

Detidos, serão devolvidos à Paulicéia — Mais outro punguista prêso, quando "trabalhava"

Na noite de ontem, os investigadores Osvaldo Marin e Aurélio da Delegacia de Vigilância prenderam no Outeiro da Glória, onde atualmente se realizam as tradicionais festividades da Padroeira da Glória, os punguistas Luís Carlos dos Santos, de 23 anos, solteiro, residente na Rua Santo Amaro, 167, quarto 8, e o casal Nélson Correia Leite e Ester Correia Leite, êle com 22 anos e ela com 21. Êstes dois estavam hospedados no Hotel Vilar, sito na Rua Santo Amaro, 42, sem o preenchimento das devidas fichas. O casal de larápios confessou ter vindo de São Paulo, especialmente para agir na festa da Glória. Todos foram autuados em flagrante, inclusive o gerente do hotel, Manuel Fernandes Blanco. Nélson e Ester vão ser devolvidos a São Paulo, cujas autoridades pediram sua captura.

DA BANCADA DE IMPRENSA

escreve JAIR MARTINS, o Índio

LUTERO – CONTRAFAÇÃO DE GETÚLIO

Aí está, mais uma demonstração de que o safadismo é uma constante entre os homens e as coisas da política e as coisas da política [illegible] o Partido Social Progressista e o Partido Trabalhista Brasileiro, em sinistro conluio, indicaram o nome de Lutero Vargas, como candidato a senador pelo Distrito Federal.

O fato, por si só nada representa, na ordem natural das coisas sem importância. O sr. Lutero tanto pode ser candidato a senador da República, porta-estandarte do "Quem pode, pode", ou presidente da UCA – União dos Cachaças Autônomas — entidade que tem o meu amigo Carlos Teles como ilustre membro. Sua atividade na vida pública ou nas lutas políticas, dentro ou fora do Parlamento, em defesa dos trabalhadores, tem-se limitado a uma perniciosa serventia legislativa, que nos provoca ecos bocêjos, [illegible] sonolência e civismo arrôtos. São essas as únicas ocasiões em que abre a bôca para alguma coisa.

Lutero existe politicamente apenas em virtude de um sobrenome, Vargas. Fôsse êle, ao invés de um Vargas, um rodrigues ou um moreira qualquer e, talvez, estivéssemos diante de um excelente porteiro de edifício, pela sua discreção e mutismo, ou — quem sabe? — a ciência médica, para alegria dos carecas nacionais e estrangeiros, contaria com mais um notável pesquisador. Mas, o sobrenome — Vargas — forçou-lhe o destino. Formado em Medicina, especializado em Otorneas — dizem que dos melhores da praça — em função do sobrenome ilustre, foi eleito deputado federal, em duas legislaturas. O que fêz ou realizou como parlamentar, nem êle mesmo sabe dizer. Foi, de fato, o nosso lânguido Lutero, o líder inconteste da Bancada do Mau Hálito, pois, no Palácio Tiradentes jamais abriu a bôca para dizer... "Papai"!

Parece que, ainda desta vez os edifícios de apartamento perderão um excelente porteiro e os carecas a sua última esperança. Lutero ameaça o povo carioca de ser senador. Para isso conta com a complicidade de Ademar e seus 40... lambões, do Partido Social Progressista. Para isso, chutaram prá "corner" o sr. Mozart Lago, autonomista por convicção, dono de uma volumosa bagagem de serviços prestados à mulher brasileira e ao povo em geral, cuja passagem pelo Senado Federal, representando o próprio PSP, foi das mais proveitosas e fecundas. Entre Lutero, o "Bôlha dágua" e Mozart Lago, o homem produtivo e eficiente legislador, petebêstas e "progressistas" escolheram o sobrenome ilustre: Vargas. Se o sr. Mozart ao invés de Lago fôsse Vargas, seria, fatalmente, o escolhido para desfilar na cívica passarela de 3 de outubro, submetendo-se ao democrático vereditum das urnas.

Queimaram o velho Mozart. Esqueceram, seus próprios companheiros de partido, os relevantes serviços prestados à terra carioca, pelo velho senador. Procuram liquidá-lo politicamente, em benefício de um homem, simples sobrenome, que, como trabalhista, tem sido um zero à esquerda. Positivamente, fazem muito pouco, do capacidade e do discernimento do povo carioca.

O Distrito Federal, que teve, no Monroe, homens omo Irineu Machado, Júlio Cesário de Melo e Mendes Tavares; que, até há pouco, possuía um Mozart Lago e um Hamilton Nogueira, senadores de elevada cultura e capacidade de trabalho, não pode, evidentemente, ser representado, graças a um conluio, um arrêglo ou uma barganha política, perpetrada no "rabo" de uma madrugada, por essa ruiva e adiposa inutilidade, que poderia ter, como complemento ao nome Lutero, um outro sobrenome qualquer, mas, que, por sorte, nasceu Vargas.

O safadismo sacrificou Mozart. Que os seus correligionários, através das urnas, desagravem o velho senador, traído pelo seu próprio partido.

Entre um nome — Afonso Arinos — verdadeira legenda de glória, que representa, enfim, a fibra, o caráter, o patriotismo e a cultura do povo brasileiro e o modorrento, apático e mudo Lutero, não pode haver qualquer dúvida na escôlha, pois, até mesmo, o cotêjo chega a ser insultuoso.

Afonso Arinos é um símbolo! Lutero é, apenas, um sobrenome! Existe em função dêle. E' a contrafação de Getúlio. Nada mais.

Hoje, às 9 horas do Rio: Satélite à Lua!

Lançamento da base do Cabo Cañaveral — Trajeto previsto: 320 000 quilômetros — Duas horas depois do lançamento, haverá uma entrevista à Imprensa

WASHINGTON, 16 (FP) — O ato de acender o quadruplo foguete portador do satélite lunar da Aviação Norte-Americana está marcado para amanhã, domingo, às 12 horas "GMT" (7 horas locais, 9 horas do Rio de Janeiro), na plataforma de lançamento da base experimental de Canaveral, na Flórida.

O acontecimento será enunciado por comunicado simultâneo da base e do Pentágono. Duas horas depois do lançamento, haverá uma entrevista à Imprensa em Cabo Canaveral para pôr os jornalistas ao corrente dos primeiros resultados da experiência. Essa entrevista será diretamente transmitida ao Pentágono, pelo rádio, para os jornalistas desta capital.

Nesse momento já terá sido possível estabelecer se os três andares do foguete funcionaram normalmente e se o satélite lunar efetuou com êxito o seu "furo" nos espaços exteriores.

As informações posteriores sôbre a continuação dessa viagem interplanetar e sôbre o eventual sucesso da última fase, a saber a realização de uma órbita em tôrno da Lua, sòmente serão obtidas na terça-feira, isto é, depois do engenho ter efetuado, em dois dias e meio, o seu trajeto previsto de 320 000 quilômetros.

No entanto, pode ser que por motivos ainda imprevisíveis, a tentativa seja adiada para a segunda-feira de manhã. Uma repentina modificação das condições atmosféricas poderá determinar êsse adiamento. Um furacão atualmente assinalado nas Antilhas corre em direção da Flórida.

Uma outra causa de adiamento poderá ser a interrupção prolongada da "contagem às avessas", antes da hora "H", por motivos técnicos. Ora, se no caso dos satélites anteriores essa contagem podia ser interrompida e reiniciada à vontade para permitir as correções necessárias, no caso presente não pode ir além de uma hora. A estabilidade dos combustíveis líquidos do segundo andar arriscaria, então forçar comprometida a um ponto em que se tornaria aleatório o êxito da experiência.

Além disso, existe nas manhãs de 17 a 21 de agôsto — consideradas idéias no plano astronômico — uma hora-limite além da qual a "mira" matemática do objetivo lunar tornar-se-á impossível.

SRTA. SANDRA CAVALCANTI DE ALBUQUERQUE

A srta. Sandra Cavalcanti em companhia do deputado Tenório

Completou, ontem, mais um aniversário, a graciosa e inteligente senhorita Sandra Cavalcanti de Albuquerque, dileta filha do deputado Tenório Cavalcanti e de sua espôsa, sra. Valquiria Lomba Cavalcanti. Os pais da aniversariante, como não podia deixar de ser, trnsformaram o acontecimento num fato de grande repercussão social, sendo Sandra, fino ornamento da sociedade caxiense, contemplada com presente se felicitações por parte de seus amigos e parentes. Na residência do deputado, a fim de que melhor fôsse comemorada a data, houve uma recepção, da qual participaram ilustres personalidades locais.

Luta Democrática

Diretor Responsável
TENÓRIO CAVALCANTI

Um jornal de luta feito por homens que lutam pelos que não podem lutar

Redação e Administração
Av. Presidente Vargas, 1 [illegible]
Sobreloja
Telefones da Reportagem:
23-4127 e 43-8362

Redator-Chefe
SANTA CRUZ LIMA

Secretário
RUI SANTA CRUZ

Gerente
ANTONIO CAVALCANTI

Tesoureiro
ANTONIO RODRIGUES CAVALCANTI

Telefone 23-2699

Chefe de Publicidade
VALTER DE SOUSA

Telefone 23-2699

ASSINATURAS

Anual	500,00
Semestral	300,00
Trimestral	200,00
Número do dia	1,50
Número atrasado	2,00

Caxias — Diretores
Mariano Cavalcanti de Albuquerque — Ed. 25 de Agôsto — Rua Joaquim Lopes Macedo n.º 16, Sala 118 — Belo Rua Plínio Casado n. [illegible]

Este jornal não se responsabiliza pelos conceitos consignados em artigos devidamente assinados

Os únicos cobradores autorizados são os srs. Francisco D'Oliveira, Julio Durão Teixeira Bastos, e Carlos Fernandes, que possuem as novas carteiras de identificação, estando as de côr vermelha sem qualquer valor

Número avulso, em São Paulo e Belo Horizonte
Cr$ 2,00

Ao eleitorado de S. João de Meriti TENÓRIO RECOMENDA:

PARA PREFEITO

Virgílio de Azambuja Monteiro

Honradez – Capacidade de trabalho – Dedicação aos problemas do povo

A REDENÇÃO DE CAXIAS

XXV

Joaquim Tenório Cavalcanti

Presenciei um fato que me encheu de satisfação e vontade de ainda mais lutar pela vitória da minha candidatura a prefeito, o que de resto será a vitória de todos quantos vivem em Duque de Caxias.

Voltava, cêrca das dezoito horas, de uma palestra com moradores da Vila São Luis. Vinha exausto e com fome, pois nem sequer sobrara-me tempo para almoçar. Nas imediações da Avenida Duque de Caxias, avistei um grupo de môças e senhoras a pregar cartazes de propaganda política. Aproximei-me com o propósito de conhecê-las e cumprimentá-las, sem preocupar-me com o partido político a que pertencessem, pois estava diante de um fato novo e auspicioso na história política do município: a mulher caxiense empenhada na luta eleitoral, consciente das suas graves responsabilidades num pleito de alta relevância para os destinos de Caxias.

Com surprêsa, reconheci no grupo algumas professôres. Trabalhavam para sua candidata a vereador, professôra Regina Tescaro Sampaio, que mais adiante fui encontrar no mesmo afã. Essas senhoras e môças disseram-me que estão nesse trabalho há vários dias, levando o nome do seu candidato a prefeito, o autor dêste artigo, e da ilustre professôra, cujo valor intelectual e dedicação às coisas do ensino ninguém pode escurecer.

A ilustre pedagoga, há mais de dez anos, vem dando o melhor do seu esfôrço e da sua inteligência à instrução em Caxias. Portadora de vários títulos que ornam o seu excelso talento, dirige, hoje, a Inspetoria do Ensino Municipal. Conhece-me de longos anos. Sabedora dos meus propósitos em dispensar uma especial e carinhosa atenção ao ensino, quando no govêrno, não esperou que a convocasse para a luta de salvação de Caxias, que representa a minha candidatura. Reuniu suas amigas, que são tôdas as professôras e mães de alunos, e saiu à rua, esclarecendo e doutrinando, com a sua cativante maneira de persuadir a todos quantos lhe ouvem.

Quando a UDN a convidou para fazer parte da lista de candidatos a vereador, já era grande o seu trabalho em prol do partido e do meu nome.

Cada dia me convenço mais de que ajudado por tanta gente do valor e estirpe da professôra Regina Sampaio, não será difícil dar a Caxias a administração profícua que há tanto tempo espera o seu povo.

Em todas as lojas do Ponto Frio

100, de entrada!

Na inauguração em Niteroi e Volta Redonda

RUA DA CONCEIÇÃO, 13 — AV. AMARAL PEIXOTO, 188

8.670,

Fogão Cosmopolita 725 *3 bocas, forno e estufa aberta. Acompanha instalação Gasbras com 26 quilos de gás.*

entrada - 100,
mensal - 460,

18.950,

Eletrola Cold Point - *moveis chippendale, rústico ou mexicano. Toca disco automático, 3 velocidades. Rádio 8 válvulas, olho mágico. 3 faixas de onda 2 auto-falantes.*

entrada - 100,
mensal - 980,

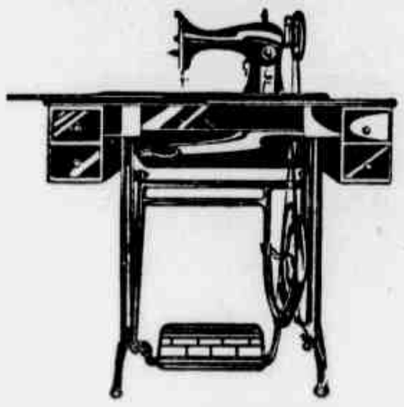

8.200,

Máquina de costura - *Irkopp - garantia de 20 anos. Costura para frente e para trás.*

entrada - 100,
mensal - 440,

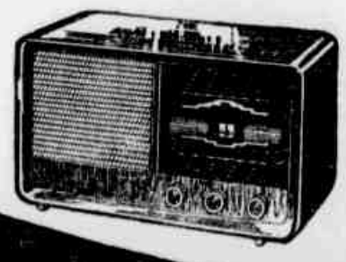

3.330,

Rádio Empire "Caçula" - *tipo cabeceira - 2 faixas de onda - som puríssimo*

entrada - 100,
mensal - 195,

1.665,

Liquidificador Cold Point - *2 rotações, ótimo acabamento e funcionamento perfeito.*

entrada - 100,
mensal - 110,

3.465,

Enceradeira Cold Point - *2 anos de garantia, 3 escôvas. Raspa, encera e lustra.*

entrada - 100,
mensal - 200,

27.000,

Dormitório moderno Windsor *com linhas elegantíssimas e fino acabamento, madeiras selecionadas.*

entrada - 100,
mensal - 1.380,

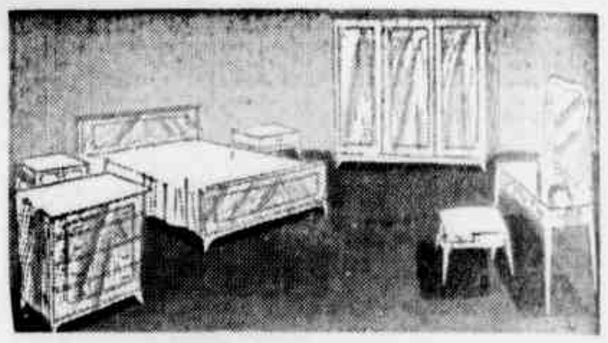

Grandes reduções de preço!

9.800,

Eletrola VC-513 *...movel estilo moderno, de pés palito.*

entrada - 100,
mensal - 520,

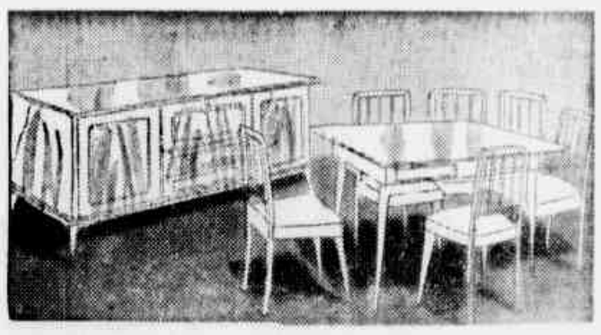

12.160,

Acordeão Veronese - *80 baixos, 2 registros. Lindas côres.*

entrada - 100,
mensal - 635,

24.000,

Sala moderna, Martim - *modelo Cairo. Elegante e solidamente construida. Pau marfim legitimo.*

entrada - 100,
mensal - 1.230,

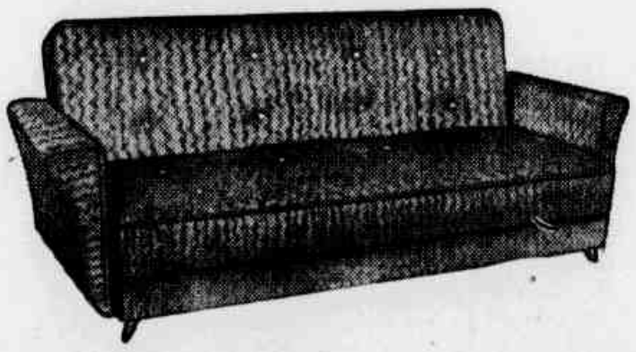

6.650,

Sofá Cama Cold Point - *tipo de luxo, lindos padrões, garantia total e assistência técnica grátis durante um ano.*

entrada - 100,
mensal - 360,

33.150,

entrada - 1.000.
mensal - 1.650.

Geladeira Springer, *S 920 - 9,5 pés cúbicos. 5 anos de garantia. Luxuoso acabamento.*

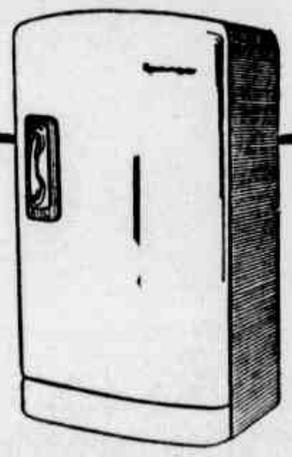

T. V. Cold Point - *21 polegadas, tela de supernitidez. Qualidade comprovada em centenas de vendas já realizadas.*

37.000,

entrada - 1.000,
mensal - 1.840.

Ponto Frio

fatos & Homens

ALVARO LINS E SILVA

O ato do sr. Juscelino Kubitschek, mandando suspender os processos de financiamento imobiliário e de empréstimos em andamento revela quão mal assessorado anda o chefe do govêrno. A reação à medida presidencial foi de tal ordem, que o sr. Augusto do Amaral Peixoto, presidente da Caixa Econômica, e Dário Crespo, diretor da Carteira Hipotecária, não escondem o seu desagrado, afirmando que não foram ouvidos, considerando ainda, aquela providência, de absurda e inoportuna.

PREJUIZOS

Centenas de pessoas sofreram prejuízos com o ato do sr. Juscelino Kubitschek, pois que, enquanto aguardavam a formalização burocrática dos financiamentos (Caixa Econômica) já haviam desembolsado milhares de cruzeiros em escrituras de promessa de compra e venda.

CAMARA

Líderes de partido resolveram, de comum acôrdo com o presidente da Câmara Federal, sr. Banieri Mazili, que as atividades legislativas do próximo mês de setembro não serão suspensas. Os trabalhos obedecerão ao horário de 14 às 18 horas para explicações pessoais e comunicações diversas. Só em casos excepcionais serão votados projetos.

MANOBRA

No Estado do Rio, o sr. Celso Peçanha vem manobrando contra a indicação de um candidato da dissidência udenista ao Senado. Por trás do pano, o PSP tenta torpedear os entendimentos, colocando as divergências da candidatura do sr. Plínio Salgado com o sr. Raimundo Padilha.

PENETRAÇÃO

A demagogia populista, mostra-se preocupada com a penetração udenista nas zonas rural e suburbana da Metropole. As próximas eleições vão demonstrar que a UDN não é mais partido de elite. A classe média e o proletariado manifestam, claramente, que o seu voto, pertence aos partidos de oposição ao govêrno.

CONFUSÃO

Segundo se informa, parece que o próprio sr. Lutero Vargas não sabe o que quer. Já agora se noticia sua desistência em figurar na chapa de candidatos a deputado pelo PTB. A última informação sôbre suas pretensões aumentou a confusão em tôrno do assunto: Luthero teria resolvido disputar a senatória pelo Distrito, com o apoio do PSP (que já lançou Mozart Lago).

ANAQUIA

Afirma o senador Othon Mader que a situação financeira do Estado do Paraná é de absoluta anarquia.

INÉDITO

Informou ainda aquêle representante do Paraná na Câmara Alta, que a Associação Juízes de Direito do seu Estado permanece em assembléia de protesto contra o atraso de vencimentos.

LUTARA

A UDN convocou o sr. Afonso Arinos para a luta eleitoral com as seguintes palavras do secretário geral do partido, sr. João Batista Stavola: "Convocamos o deputado Afonso Arinos para a luta e não para os acordos políticos cômodos. Com a colaboração dos deputados Mário Martins, Frota Aguiar e Carlos Lacerda, tenho a certeza de que o nosso candidato a senador será eleito."

MAIS TRIGO DO BRASIL PARA NOVOS MOINHOS BRASILEIROS

A instalação de outro centro moageiro em Minas corresponde, efetivamente, aos interêsses coletivos — Dando aos triticultores nacionais maior e mais seguro amparo — Objetivo: execução do Plano Meneghetti e cumprimento das metas presidenciais

O desenvolvimento da indústria moageira nacional está sendo decisivamente encorajado pelo atual govêrno, que estabeleceu como uma de suas metas principais o crescimento cada vez maior dêsse importante setor da economia brasileira.

Tal objetivo, altamente patriótico, vem sendo alcançado através de uma série de medidas tendentes a ampliar a nossa capacidade de produção, sendo uma delas a instalação de novos moinhos em pontos onde maior se observa a necessidade de consumo.

CAMINHO DA EMANCIPAÇÃO

É o caso, por exemplo, de Minas Gerais, onde se verificou, agora, a construção de outro centro moageiro, destinado a contribuir, com bem maiores possibilidades, para o suprimento da população daquele Estado, dos mais ricos e prósperos da Federação.

Trata-se do Moinho Juiz de Fora, empreendimento dos irmãos Chamas, proprietários de outro estabelecimento do gênero, o Moinho São Jorge. Situado na cidade conhecida como a "Manchester Mineira", veio êle tirar Minas da posição de visível inferioridade em que se encontrava, em relação aos demais Estados, cujos índices de produção são, já, assás animadores.

Havia, anteriormente, apenas dois moinhos, sendo um em Belo Horizonte e o outro em Varginha, o primeiro com 190.210 quilos diários e o último com 96.000 quilos, apenas, percentagens essas verdadeiramente insignificantes, se se levar em conta que as de São Paulo são da ordem dos 764.351, do Rio Grande do Sul de 521.373, do Distrito Federal de 353.438, e da Bahia de 112.713, para sòmente citar algumas.

Caminham, entretanto, os mineiros, com o apoio e o incentivo das autoridades responsáveis, para a emancipação. O que vem de fazer corresponde, na prática, aos superiores interêsses coletivos.

SÁBIA POLÍTICA TRITICOLA

O acêrto das providências adotadas pelo Ministério da Agricultura, dando aos triticultores nacionais maior e mais efetivo amparo, está sendo por todos reconhecido, constatando-se que grandes organizações, como a "The Rio de Janeiro Flour Mills and Granaries, Limited", por intermédio do seu gerente-geral, sr. H. D. Fleming, apoiam e aplaudem, de maneira integral, a sábia política triticola que vem sendo executada, inclusive no tocante ao incremento da indústria especializada no Brasil.

Essa política é posta em andamento, com tôda firmeza e segurança, por um homem que se tem dedicado, de corpo e alma, à ingente tarefa que lhe foi confiada. Queremos referir-nos ao engenheiro agrônomo Dael Pires de Lima, diretor do Serviço de Expansão do Trigo, cuja atuação à frente daquele órgão pode ser considerada como das mais benéficas para o País.

OBJETIVOS A ALCANÇAR

Encorajando o agricultor patrício a produzir maiores safras, cujo escoamento e colocação procura solucionar dentro dos planos traçados, o acatado técnico desenvolve, incessantemente, um meritório trabalho em favor do trigo brasileiro, numa obra de inegável sentido patriótico.

O fomento triticola nos Estados sulinos é, hoje, mercê das oportunas medidas por êle tomadas, uma esplêndida realidade.

Patrulhas mecanizadas serão, brevemente, localizadas em diversos pontos de Santa Catarina, irradiando-se para todo o território estadual. Unidades apropriadas deverão entrar ali em ação, incentivando-se, ao mesmo tempo, a utilização de adubos e fertilizantes, buscando, com isso, o sr. Dael Pires de Lima, segundo teve oportunidade de declarar, o aumento da rentabilidade do solo, com o que aumentarão, logicamente, as colheitas.

O objetivo a alcançar é a plena execução do Plano Meneghetti, elaborado pelo atual ministro da Agricultura. Sòmente no Estado já referido, foram atribuídas nove toneladas em armazens, localizados em Pôrto União, Campos Novos e Videira, além de 22.500 toneladas em silos nas localidades de Caçador, Canoinhas, Capinzal, Chapecó, Curitibanos, Mafra, S. Miguel D'Oeste e Xaxim, estando previsto, ainda outro para 10.000 toneladas, em Campos Novos.

Ao preparar o Plano que leva, com justiça, o seu nome, o ministro Mário Meneghetti, perfeito conhecedor que é dos problemas cuja solução lhe está afeto, teve em mira o cumprimento exato e fiel das metas do presidente Juscelino Kubitschek, no importante setor da alimentação.

Conta, para isso, com a inteligência, o dinamismo, o conhecimento de causa e a devoção jamais desmentidos do engenheiro Dael Pires de Lima, que se vem desdobrando para dar ao país uma vasta rêde de silos e armazens, alguns já construídos em regime de acôrdo com os Estados e outros em construção adiantada.

Êste gigantesco e nobre esfôrço foi recentemente enaltecido pela União dos Ferroviários do Brasil ao receber em sua sede aquêle administrador, hipotecando-lhe solidariedade e garantindo a sua contribuição, que é a contribuição dos seus associados dentre êles os servidores da Paraná—Santa Catarina, para o escoamento das grandes safras de trigo produzido naqueles Estados.

A consciência nacional, como ave, despertou para um futuro que se antevê dos mais promissores.

A evolução da indústria triticola brasileira é, a êsse respeito, a melhor e mais positiva demonstração de que estamos no caminho certo, conduzidos por homens de visão como o atual diretor do SET.

Novo comandante da 1.ª Região Militar

O presidente Juscelino Kubitschek assinou decreto nomeando comandante da 1.ª Região Militar o general João Valdetaro de Amorim e Melo.

Amídalas doentes?

Trat. pela congulação. Sem operação — Sem sangue — Sem dor — Sem repouso.
DR. HENRIQUE BROCHADO
Av. Marechal Floriano, 115 — sôb. junto ao Cine Primor — 8 às 17 horas
CLINICA DE OLHOS — OUVIDOS — NARIZ — GARGANTA

CABELO BRANCO?
ORF-LÉNE
TINGE MELHOR E NÃO MANCHA

"FLASHES" DE CAXIAS

Um udenista, ontem, me perguntou: "Que tal votar no Aureliano, para vereador?".

Não sou conselheiro, não me chamo Antônio e nunca morei em Canudos. Por isso, o ofício de Júlio Louzada não me seduz.

Conselhos, não os dou nem a quem mos pede. Cada um siga seu caminho. Vá ao ponto final por onde quiser. Se não chegar ao têrmo da jornada, é porque não soube escolher o lotação. Mas a culpa não me cabe.

Sei o que devo fazer. O que vocês devem executar, isso não é comigo. Cada um que cumpra seu dever, de acôrdo com sua consciência.

O Aureliano, para mim, é merecedor de aprêço. E deve ter uma oportunidade, para revelar as qualidades que, inegàvelmente, possui.

Não o troco por êsses vagabundos, que sujam com o nome chapas de todos os partidos.

Conheço-o na intimidade. É um garôto entusiasta, franco, de bom coração. Na casa do Tenório, é conhecido como irmão Paulo, pois gosta de ajeitar situação de quem se encontra aflito. E quem tem bom sentimento na vida privada não pode ser um perverso na vida pública.

Se eleito, não procurará sufocar o comércio, impondo-lhe o arreglo. Não é capaz de sufocar a iniciativa privada, inculcando-lhe o pêso da estia. Sente-se nêle o propósito de lutar sempre em benefício de alguém, que sobraça dificuldades, sem apoio.

Mas, meu amigo consulente, gosto do Aureliano, não é porque êle é bom. Sua bondade não me interessa, pois dela não preciso. Sou cupincha do Aureliano é porque vejo, debaixo de sua maneira educada, o calor de uma natureza que, quando se dana, atemoriza. Aqui, para nós: o Aureliano é primo de Lampião!

Vocês não conhecerem um homem rude, mas bonissimo, que viveu no sertão. Olhar penetrante, duro, o Rei do Cangaço tinha singular amizade à pobreza. Mas, que fera, quando acuado num valado de macambira ou perseguido em trançado de bonome!

Tiros espocavam dentro da solidão da caatinga torrada. O sertão se transformava num grande saco de pipoca. Bala era mato, matraqueando os fuzis, numa azáfama ensurdecedora.

Gostava de Lampião o "papai", mas porque tremia mais que um caniço na correnteza, quando ouvia só a notícia do tamanho do punhal do capitão Virgulino. E o velho não dorme no ponto, como ônibus de Meriti!

Gosto de Aureliano porque é um rapaz de grandes qualidades. Mas, gosto dêle mais ainda, porque dêle não posso falar mal.

Tal é o pavor que me inspira que, quando me inquire se é belo, eu, depois de olhar sua cara vagabunda de coreano do Norte, respondo sem titubear: "Mais belo do que Fernando, o Formoso! Tu devias ser um galã, um manequim de alfaiataria inglêsa!".

E, se eu peco com tal heresia, perdoe-me, Senhor, porque se a blasfêmia é grande, maior ainda é o meu mêdo da "lambedeira!".

SANCHO SEM PANÇA

Leite imundo bebe a população de Nova Iguaçu

Saúde pública ausente — Apêlo ao prefeito

N. I. (Da Sucursal) — Exceção feita de alguns poucos milhares de litros de leite engarrafado que a CCPL manda para Iguaçu, a quase totalidade de leite que ali se bebe é impróprio para o consumo.

Conduzido em anti-higiênicos latões, muitos dêles enferrujados e cuja imundície está à vista, manipulado sem nenhuns cuidados de higiene, servindo-se tanto distribuidores como fornecedores de vasilhame inadequado, o leite, alimento primordial de crianças e doentes, é uma mistura às vêzes fedorenta, sem qualquer teor de gordura.

Pode-se fervê-lo e refervê-lo que não cria nata. Seu teor de água é quase a única coisa apreciável.

E tudo isto acontece há inúmero tempo. Nenhuma das leis federais que regulam o abastecimento de leite e manteiga é obedecida.

A lei manda que exista um posto de beneficiamento, o leite seja engarrafado dizendo-se seu tipo — A, B, e Comum — que seja mantido gelado até o fornecimento ao público.

Nada disto acontece. As latas em garupa de burro que distribuem o leite pelos subúrbios, são verdadeiros enxame de moscas na torneira por onde sai aquêle alimento. Causa horror ver o estado de limpeza das mãos dos distribuidores. A maioria não tem carteira de saúde que é obrigatória.

Cabe pois um apêlo ao prefeito Ari Schiavo. Estude s. sa. êste problema; o cumprimento da lei que regula o fornecimento do leite. Sabemos da existência de um entreposto de beneficiamento e pasteurização de leite em Iguaçu, mas que não funciona, pois os fornecedores preferem beneficiar seu produto com água sem atenderem aos interêsses da população.

A Companhia Brasileira de Urbanização e Planejamento não cumpre contratos

Prejuízos dados a diversas pessoas — Queixas do advogado Emílio Rabelo Borbosa

Emílio Rabelo Barbosa, advogado e proprietário de imóveis em Niterói, onde reside na Rua Presidente Pereira, 147, apresentou queixa-crime, ontem, na Delegacia de Roubos e Falsificações, contra a Companhia Brasileira de Melhoramentos, Urbanização e Planejamento, atualmente sob a presidência de Salvador Fernandes de Oliveira.

Declarou o advogado na queixa que, tempos atrás, assinou contrato com essa companhia, quando a mesma era dirigida pelo almirante I. Carvalhais, sabendo a êle, queixoso, a urbanização e venda de um loteamento em Barra de São João, no Estado do Rio. Desse contrato constava ainda ser êle autorizado a receber as prestações referentes aos lotes, no valor nunca superior a um por cento do preço das vendas.

Entretanto — diz ainda o advogado em sua queixa — o almirante passou a presidência da companhia para o sr. Salvador Fernandes de Oliveira, que desandou fazer tôda a sorte de ilegalidade, vendendo terrenos e cobrando prestações, sem prestar contas a ninguém. Desrespeitou ainda os contratos feitos com os compradores, alguns dos quais tinham adquirido até mil lotes, deixando de fazer demarcações dentro do prazo estipulado, assim como os demais melhoramentos previstos nos contratos.

Sôbre o prejuízo causado a si e a terceiros, Emílio Rabelo calcula, só o seu, em mais de um milhão de cruzeiros.

O LOTAÇÃO ABALROOU O AUTO DE PRAÇA

Ferido o motorista — O coletivo avançara o sinal — Fugiu o causador do acidente

Anteontem, o carro chapa ... 60-40-09, propriedade do Laboratório F. Pierre (Rua Viúva Cláudia, 275), dirigido pelo motorista Edson Gabriel Neves (28 anos, solteiro, branco, Av. Suburbana, 1 503), Av. Presidente Vargas, proximidades do Largo de Santana, foi abalroado por um lotação não identificado, que avançara o sinal.

O carro ao receber o impacto do choque, rodopiou, uma, duas vêzes, tombando por fim. O motorista Edson, sofreu ligeiras escoriações, dispensando cuidados médicos. O lotação desapareceu.

O comissário Sadi, do 13.º D.P. registrou a ocorrência e iniciou diligência para a captura do profissional culpado.

"FLASH" DE MERITI

Virgílio espirrou, anteontem, e não tirou a cabeça de debaixo do cobertor. Virgílio deu para grã-fino, depois que perdeu de vista os parceiros... Diz êle que não ficou encapotado por mimo ou preguiça, mas por doença, no duro. E de sua casa, sai o Baiano, cujo pseudônimo é Arnaud Guedes Amorim, com vontade de espalhar faixas por todos os recantos do Município, dizendo que o Virgílio teve febre de 78 graus!

Que Baiano boateiro!

*

Os carros do PTB estão anunciando Jango em Meriti.

Pensam os pelegos que o povo vai perder tempo com o Jango.

Jango já caiu, já foi esquecido. Por entreguistas e nacionalistas já foi abandonado as urtigas.

No dia, em que, na América, teceu loas ao capital, não pôde mais se segurar em nenhum dos galhos.

Os que querem o capital americano aqui dentro, fomentando o trabalho dos fazendeiros, do comércio e da indústria, anuem-lhe a traição, mas detestam-nos, como um traidor. Os que sonham com o imperialismo russo, não recebem o dinheiro soviético, detestam-nos, também, porque traidor nunca pode ser estimado pelo traído embora às vezes, por conveniência, seja por êle louvado.

Que vai fazer Jango, pois, em Meriti?

Outra coisa não tem o novo entreguista a fazer em Meriti, senão essa: — apoiar êsse outro frustrado, que se chama Aniz Teodoro, candidato a prefeito.

Mas ninguem irá ver o espetáculo dos pelegos. Se os petebistas quiserem platéia, que traga caminhões de fora.

DOM CHICOTE

VIDRAÇARIA CRUZEIRO DO SUL

IMPORTAÇÃO - EXPORTAÇÃO
Instalações completas de: Vidros — Metais — Espelhos — Cristais e Vidros Fantasia Telhas — Ladrilhos — Paves — Tijolos e Molduras em grosso — Bisautagens — Espelhação — Gravação — Jpacação etc
EXECUÇÃO RAPIDA — PREÇOS MODICOS — OFICINAS PROPRIAS
PAULINO RODRIGUES DA ROCHA & CIA. LTDA.
RUA DOS ARCOS 86 — FONE: 42-4434

JOGOU-SE DO ALTO DA BARREIRA

Fraturou a perna esquerda — Internado no HSA, disse que vem sendo perseguido por espíritos...

Geraldo Assis (branco, brasileiro, solteiro, funcionário público, Rua Guilherme Marcondes, 117, ap. 104), anteontem, tentou suicidar-se, jogando-se de uma barreira de 5 metros de altura, existente na Ladeira do Ascurra, esquina da Laleira dos Guararapes. A vítima, com escoriações na face e fratura da perna esquerda, foi removida para o Hospital Sousa Aguiar, onde se encontra internada.

Naquele nosocômio, interrogado pelos policiais do 4.º D.P. sôbre os motivos que o induziram àquele gesto, disse: "Atualmente venho sendo muito perseguido pelos espíritos". Acredita o comissário Pinheiro que registrou o fato, tratar-se de um débil mental.

MARMORARIA DUQUE DE CAXIAS

Executam-se com perfeição todo e qualquer trabalho concernente ao ramo — Mármores e Granitos nacionais e estrangeiros
RUA GEN VENANCIO FLORES, 555 — Jardim, 26 de Agôsto — Duque de Caxias — ESTADO DO RIO.

EMPREGADA

Precisa-se de uma empregada para todo o serviço. Rua Filomena Nunes, 398. TELEFONE 30-3294

SUPER HENÉ ALEMÃO
ALISA E TINGE MELHOR SEM QUEBRAR O CABELO
SHAMPOO "PROMETA"
PARA CABELOS ALISADOS
Tira a acidez e dá suavidade aos cabelos
Vendas
CENTRO: RUA DOM GERARDO, 58 - Tel.: 23-1448
PENHA: RUA DOS ROMEIROS, 186 - sala 209
MADUREIRA: RUA ALCINA, 1 - sala 201

Leilão Judicial — Duque de Caxias
ESPOLIO DE JOSÉ JOAQUIM DE ARAÚJO
CASA E TERRENO
VILA CENTENÁRIO — DUQUE DE CAXIAS
RUA CAMPONESA

O LEILÃO SERÁ REALIZADO À AVENIDA PRESIDENTE VARGAS, 417-A, 4.º ANDAR — GRUPO 401
ARLINDO leiloeiro autorizado por alvará do MM. Sr. Dr. Juiz de Direito da 3.ª Vara de Orfãos e Sucessões, Cartório do 1.º Cartório, venderá em leilão, têrça-feira, 2 de setembro de 1958, às 16 horas, em seu escritório, à Av. Presidente Vargas, 417-A, 4.º and. Grupo 401. Vide anúncio detalhado no "O Jornal" aos domingos. Mais inf., tel.: 23-0966.

ISTO NÃO É VIDA JOSÉ!
aproveite agora
A OPORTUNIDADE CR$ 300,00 DE ENTRADA SEM AUMENTO DE PREÇO
IMPÉRIO DOS FOGÕES
COMÉRCIO E INDÚSTRIA S. A.
COM TECNICOS ESPECIALIZADOS EM TODAS AS MARCAS

ACOMPANHA O "CLICK"
IMPÉRIO DOS FOGÕES - AVENIDA MEM DE SÁ, 146
ao lado do Instituto médico legal

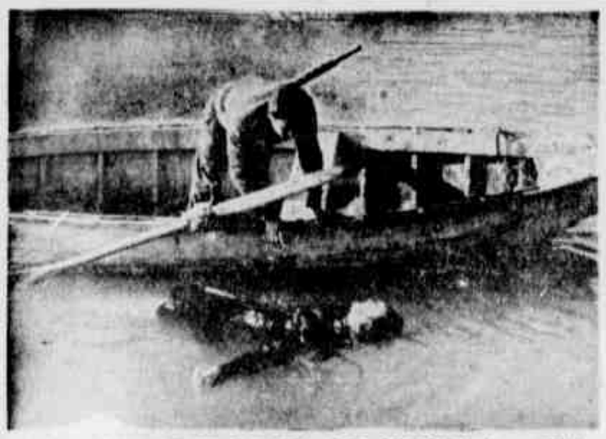

AS AUTORIDADES AS VOLTAS COM ASSASSINIOS MISTERIOSOS!

RIO (CCFB) — Urgente — Desde algum tempo vêm aparecendo cadáveres completamente exangues, todos de môças que não mais voltaram aos seus lares. A imaginação popular, influenciada por notícias sensacionais nos jornais, fêz surgir a figura de um vampiro fabuloso que se alimenta de sangue humano. As investigações das autoridades não dão descanso a tôdas as notícias que lhes chegam, por intermédio de parentes ou pessoas relacionadas com as vítimas, ou então por outros verdadeiramente apavorados com o sensacional caso. Acredita-se que se trata de uma organização verdadeiramente terrorista, à cuja frente se encontra um executor material dos crimes. O vampiro — ou "Os Vampiros", porque o fato é que há mais de um envolvido nessa lenebrosa tarefa — usa dos meios mais ardilosos a fim de fugir à verdadeira caçada que lhe movem as autoridades. Por isso, espera-se para dentro de mais alguns dias a solução total do caso. Mas, enquanto isto, é conveniente a precaução de todos os cidadãos, principalmente das môças que têm que andar nas ruas, fora das horas normais ou em lugares desertos. "Os Vampiros" vão aparecer!

A eleição de Joaquim Tenório para PREFEITO DE CAXIAS

É PUBLICO E NOTORIO QUE ELE É GENTE DE

Representa

- Compressão das despesas
- Boa aplicação dos dinheiros públicos
- Construção de Mercados
- Rêde de escolas
- Arborização de ruas e praças
- Água com abundância
- Mecanização da Limpeza Pública e coleta de lixo
- Funcionamento do Hospital
- Conclusão do Estádio Municipal

A todos os ferroviários da Estrada de Ferro Leopoldina

Comunicamos que hoje, sábado, dia 16, o Sindicato dos Trabalhadores em Emprêsas Ferroviárias do Rio de Janeiro e a Diretoria da Rêde Regional da Estrada de Ferro Leopoldina, em reunião conjunta para discutir a reclamação relativa ao reajustamento decorrente do salário-mínimo de 1954 e o respectivo reenquadramento do pessoal, resolveram, tendo em vista a complexidade do assunto e a exiguidade do tempo para apresentar uma solução do benefício que está sendo reivindicado, acordar a seguinte resolução:

Constituição de uma comissão mista com representantes do Sindicato, da Rêde Ferroviária Federal S.A., da Rêde Regional Estrada de Ferro Leopoldina e do Departamento Nacional do Trabalho, para, dentro do menor prazo possível, apresentar um estudo para uma solução justa e definitiva do assunto.

Em 16 de agosto de 1958.

Pela Rêde Regional Estrada de Ferro Leopoldina — as.) **Vicente de Britto Pereira Filho** — Diretor Superintendente; **João Amaral de Aguiar** — Diretor de Operações; **Reidar Ursin Knudsen** — Diretor Administrativo.

Pelo Sindicato dos Trabalhadores em Emprêsas Ferroviárias do Rio de Janeiro — as.) **Alvaro David** — Presidente; **Demistoclides Baptista** — Secretário; **Abel de Souza Lopes** — Tesoureiro.

A Diretoria do Sindicato recomenda a todos os companheiros que se mantenham serenos no exercício normal de suas atribuições, confiantes em que tudo se há de resolver sem maiores conseqüências para a família ferroviária e o patrimônio da Estrada de Ferro Leopoldina, que é também nosso.

Retrospectiva em Oslo

EVOLUÇÃO DA INDÚSTRIA ITALIANA DE 1896 AOS NOSSOS DIAS

CINEMA

Clóvis de Castro

Em Oslo teve lugar uma semana dedicada ao cinema italiano, que se desenrolou junto ao Norsk Filminstitutt, com a colaboração da Cineteca Italiana, de Milão. No decorrer da manifestação foram apresentadas, a um público escolhido de críticos e estudiosos de cinema, filmes italianos desde as origens até os nossos dias. Foi programado, entre outros, um filme do ano de 1896, sôbre o Papa Leão XIII, realizado por Vitorio Calcina; além dêsse o programa apresentou "La presa di Roma", de Alberini e Santoni, realizado em 1905, "Cobiria", de Giovanni Pastrone, "Caio Giulio Cesare", de Enrico Guazzoni, um grupo de fitas cômicas primitivas, "Assunta Spina", com Francesca Bertini "Cenere", com Eleonora Duse e outros filmes significativos do período "silencioso". Foram apresentados também alguns filmes do período "falado", entre os quais "Milagre em Milão", de De Sica, e "Os vitelloni", de Fellini. Alguns documentários de Antônio Petrucci e Mário Verdone encerraram o ciclo dessa retrospectiva. (UIF)

A SEMANA EM REVISTA

Três filmes nacionais, um italiano, um anglo-americano, um japonês e dois americanos, perfazem o total de oito estréias que teremos a partir de amanhã nos cinemas do centro e dos bairros. A Metro-Goldwyn Mayer, pelo menos ao que sabemos, não pretende tirar "A Árvore da Vida", do cartaz, porque o público continua afluindo, atraído pelo romance tipo "... E o vento levou!" de sua história, embora muitos saiam decepcionados. Porém, os que se interessam, poderão apreciar melhor o diretor Edward Dmytrik (o mesmo de "A árvore da vida") conduzindo a história de "Os deuses vencidos" (Young lions), com Marlon Brando e também Montgomery Clift. Aliás, êste filme, junto com o japonês "A bela e os ladrões" (incrivelmente mal lançado num cinema infreqüentável da Rua da Carioca), com o inglês "Como matar um tio rico" e com o nacional (paulista) "Estranho Encontro", que se candidata às preferências da próxima semana.

A SEREIA DO MAR VERMELHO — (Africa sotto i mari) da [illegible] Filmes, em Ferraniacolor. Sofia Loren na pele de uma [illegible] que passa a [illegible] a vida [illegible] a uma excitante [illegible] nas [illegible] do Mediterrâneo. Ao seu lado estão Steve Barclay e Umberto Melnati, sob a direção de Giovanni Roccardi, todos pouco conhecidos.

A BELA E OS LADRÕES — (Bijo Tozoku), produção japonêsa da Daiei-Fama Film-Rio-Mar. A história gira em tôrno de uma [illegible] que conquista dois [illegible] e lança um contra o outro, numa luta de sexo e violência. A grande credencial — além de ser um filme [illegible], segundo as tradições artísticas mais conhecidas — é o argumento de Ryunosuke Akutagawa, o mesmo de "Rashomon". Keiko Kimura é o diretor e no elenco ressalta o nome de Machiko Kyo (também de "Rashomon"), já apreciada por Hollywood em "A Casa de chá do luar de agôsto".

CASEI-ME COM UM XAVANTE — Nacional paulista, feito nos estúdios da Maristela, pelo produtor Alfredo Palácios e distribuida pela Columbia. Não sabemos até que ponte [illegible] natural no cinema brasileiro foram tomadas liberdades com a peça de Gastão Coutinho, que descreve as peripécias de um sujeito que, certo dia, foi parar no meio dos índios e acabou. A direção é de Alfredo Palácios e se convencendo de que todos os civilizados deviam fazer o mesmo. No elenco estão Pagano Sobrinho, Maria Vidal, Lola Bra, Eugênio Kusnet e Sueli Figueiro.

COMO MATAR UM TIO RICO — (How to murder a rich uncle), produção anglo-americana de Warwick-Columbia. Comédia sôbre um velho rico, cuja família mancomunada, arquiteta um plano para matá-lo a fim de se apossar de sua fortuna. Mas acontece que o tiro sai pela culatra e o tio só morre depois de dizimar, êle próprio, quase tôda a família... Estréia de Nigel Patrick na dupla função de ator-diretor, com Charles Coburn, Wendy Hiller (lembram-se dela em "Pigmalião", de Shaw - Leslie Howard? e outros bons coadjuvantes inglêses.

ESTRANHO ENCONTRO — Nacional, também paulista, da Brasil Filme-Columbia. Mal lançado no Rio, êsse filme que alguns dos melhores críticos paulistas saudam como uma das coisas mais acertadas do nosso cinema. Não tendo recebido os informes necessários (resumo do argumento etc.), nos limitamos aqui a citar o diretor Walter Hugo Khoury e os atôres Mário Sérgio e Andreia Bayard.

O PÃO QUE O DIABO AMASSOU — O terceiro nacional da semana saiu também de São Paulo mas através da nova produtora Paulistânia Filmes. Como curiosidade (?) tem a estréia de Maria Basaglia, a segunda mulher que dirige filme no Brasil. Cármen Santos foi a primeira. Trata-se de uma comédia sôbre um agiota gozador e sem escrúpulos que não poupava nem a família a fim de fazer suas trapalhadas. Jaime Costa (que consideramos um bom ator de cinema) é êsse personagem e ao seu lado estão Elizabeth Henreid (ah, êsses brasileiros de nomes arrevezados!...), Ítalo Rossi, Liana Duval (que faz um sensível desfile de pernas), Carlos Zara e outros.

RASTOS DO ESPAÇO — (The monolith monsters), da Universal-International. A história, no estilo ciência-ficção, mostra fatos estranhos ocorridos em nosso planêta, após a queda de gigantescos aerolitos. O nome de Jack Arnold no argumento faz prever, pelo menos, uma fitinha razoável, pois êle vem tentando dar validade ao gênero como diretor, embora aqui, tenha cedido a direção ao desconhecido John Sherwood. Grant Withers, Lola Albright, Les Tremayne, Phil Harvey e Trevor Bardette são os principais atôres.

OS DEUSES VENCIDOS — (Young lions), da 20th. Century Fox, em cinemascópio e prêto-e-branco. Apesar da calhordice da endeusação do nazismo — agora um fato que Hollywood vem tratando com indisfarcável exploração política — trata-se de um filme bem feito, dirigido com classe e interpretado com consciência profissional. Edward Dmytrik é o diretor e no elenco destacam-se Marlon Brando, Montgomery Clift, Dean Martin (da dupla com Jerry Lewis), Hope Lange, May Britt e Barbara Rush.

SALTEADORES DE ESTRADA — (Plunder road) da Regal-20th. Century Fox. Um trem carregado de ouro é assaltado com tôda a precisão, por uma temível quadrilha, o que faz a polícia cercar os Estados Unidos a fim de capturá-la. Filme dirigido por Hubert Cornfield (de quem nunca ouvimos falar) e interpretado por Gene Raymond (ainda existe?), Jeanne Cooper, Wayne Morris e Elisha Cook Jr. ——— C. de C.

ESCOLHA SEU PROGRAMA

A MAIS BELA MULHER DO MUNDO (3.ª semana). Gina Lollobrigida e Vittorio Gassman. Às 14 — 16 — 18 — 20 e 22 horas. Proibido até 10 anos (Art-Copacabana, Eskye-Méier, São Jorge (Niterói), Santa Helena, Engenho de Dentro, Rovlien e Guaraci).

A ÁRVORE DA VIDA, (2.ª semana) Cinemascope. Elizabeth Taylor e Montegory Clift. Às 12 — 15 — 18 e 21 horas. Proibido até 14 anos. (Metro-Passeio, Metro-Copacabana, Metro-Tijuca, Pax, Palácio Higienópolis e São Bento (Niterói).

A FORTUNA É MULHER, Jack Hawkins e Arlene Dahl. Às 14 — 16 — 18 — 20 e 22 horas. Proibido até 14 anos. (Ipanema, Madureira, Odeon (Niterói), Belmar e Bonsucesso).

A DONZELA DE OURO, Joan Crawford e Rossano Brazzi. Às 14 — 16 — 18 — 20 e 22 horas. Proibido até 18 anos (São Luís, Rex, Carioca, Rian, Leblon, Central (Niterói), Santa Alice, Leopoldina e Coliseu)

ARROJADA DECISÃO, Paul Meurisse e Nicole Courcel. Às 14 — 16 — 18 — 20 e 22 horas. Proibido até 10 anos. (Riviera, Presidente, Santo Afonso, Para Todos e Mauá).

BROTINHO DO OUTRO MUNDO. (2.ª semana) Brigitte Bardot e Louis Jourdan. Às 12 — 13,40 — 15,20 — 17 — 18,40 — 20,20 e 22 horas. Proibido até 14 anos. (Pathé).

Machiko Kyo, em "A bela e os ladrões": sexo e violência no Japão

CINEAC-TRIANON. Desenhos, Jornais, Comédias, Seriado e Variedades. A partir das 10 horas. Livre.

CAPITÓLIO — (Sessões Passatempo), Desenhos, Jornais, Comédias, Seriados e Variedades. A partir das 10 horas. Livre.

HOMENS SEM LEI, Cinemascope, Joel Mac Crea e Glória Talbot. Às 12,20 — 14 — 15,40 — 17,20 — 19 — 20,40 e 22,20 horas. Proibido até 14 anos. (Palácio, Rori, Madri, Imperator, Eden (Niterói), Icaraí (Niterói) e Petrópolis). Alasca, Tijuca, Maracanã e Dom Pedro (Petrópolis).

MARCADO PARA A MORTE, Naturama, David Brian e Vera Hruba Ralston. Às 14 — 15,40 — 17,20 — 19 — 20,40 e 22,20 horas. Proibido até 14 anos. (Odeon, Alasca, Tijuca, Maracanã, Dom Pedro (Petrópolis) e Môça Bonita).

NA ROTA DO INFERNO, Vista-Vision, Peggy Cumming e Stanley Baker. Às 14 — 16 — 18 — 20 e 22 horas. Proibido até 14 anos. (Vitória, Copacabana, América, Botafogo, Avenida, Abolição e Capitólio (Petrópolis) — 16 — 18 — 20 e 22 horas. Proibido até 18 anos. (Pirajá e Monte Castelo)

O RAPTO MACABRO, Victor Mac Laglen e Gavin Muir. Às 14

O HOMEM DOS OLHOS FRIOS, Vista-Vision, Henry Fonda e Betsy Blair. Às 14 — 16 — 18 — 20 e 22 horas. Proibido até 10 anos. (Rivoli, Azteca, Caruso, Roial, Eskie-Tijuca, Nacional, S. José, Rio Branco, Méier, Regência e São Pedro).

O SABICHÃO (reprise), Cantinflas. Às 14 — 16 — 18 — 20 e 22 horas. Livre. (Império e Politeama).

QUANDO O SOL SE ESCONDE, Cinemascope. Giacomo Rondinella e Maria Fiore. Às 10 — 12 — 14 — 16 — 18 e 22 horas. Livre. (Plaza, Astória, Olinda, Colonial e Mascote).

FILMES E COTAÇÕES

Filmes que constam da lista acima e se enquadram dentro das seguintes cotações: "A mais bela mulher do mundo" (razoável), "A árvore da vida" (muito bom), "Brotinho do outro mundo" (razoável) e "O sabichão" (bom).

Não passados em nossa revista crítica, mas que merecem atenção: "A fortuna é mulher", "Na rota do inferno" e "O rapto macabro".

FOGÃO HELIOGÁS

Entrada Cr$ 500,00 e mensalidades de Cr$ 150,00. Entregamos em 48 horas instalado no seu domicílio

CASA LIBERAL DE MÁQUINAS

Rua Conde de Bonfim 277 — T.: 54-1296 e R. Viúva Dantas 60-D — CAMPO GRANDE perto da Estação

Escreveram no POSTE

4275 — 19	1373 — 19
8962 — 16	959 — 15
8780 — 20	312 — 3
8569 — 18	8 — 25
Const.	Nit.
0324 — 6	3473 — 19
4128 — 7	3747 — 12
4780 — 20	3129 — 8
4018 — 5	1049 — 13
3250 — 13	1398 — 25

TERRENOS EM JACAREPAGUÁ
VARGEM GRANDE

Com ônibus na porta, prontos para construir, tôdas as ruas asfaltadas, com luz, água encanada e esgôto — Sem entrada, mensalidades a partir de Cr$ 2.000,00, todo comércio à porta

Trata-se com o sr. JAIME JORGE, À ESTRADA DO JACUÍ, 884, ou com o sr. ARNALDO, pelo telefone 284 Jacarepaguá

A FÁBRICA SANAS

PRECISA DE:

Torneiros Ajustadores para manutenção e Serralheiros

Os candidatos a êsses lugares deverão ter experiência de máquinas de solda e motores

Os candidatos deverão apresentar-se devidamente credenciados e com documentos em ordem para ocupação dos cargos acima oferecidos. Os elementos selecionados poderão trabalhar na fábrica do Km 5 da Av. Rio—Petrópolis em Caxias, ou na de Cachambi. Paga-se bem. Tratar à Rua Cachambi, 780

— PAGA-SE BEM —

FOGÃO "HELIOGÁS" - Cr$ 350,00

MENSAIS

Instalamos em sua residencia com apenas Cr$ 350,00 mensais e entrada de Cr$ 500,00 otimos FOGÕES "HELIOGÁS"

CASA SENSATA

AV. SUBURBANA N. 1420
Perto do LARGO DA ABOLIÇÃO

Leilão Judicial AMANHÃ Bonsucesso

ESPÓLIO DE ACÁCIO FERNANDES DA FONSECA

PRÉDIO

AVENIDA NOVA YORK, 552 (Antigo 178)

GASTÃO autorizado por alvará do MM. Sr. Dr. Juiz de Direito da 4.ª Vara de Órfãos e Sucessões, Cartório do 1.º Ofício, venderá em leilão, AMANHÃ, segunda-feira, 18 de agôsto de 1958, às 16,00 horas em frente ao mesmo. Vide anúncio detalhado no "O Jornal" de hoje. Mais inf. tel.: 52-0233

ALERTA CAXIAS!!!

ÁGUA ENCANADA NO LARGO DO 300

Sua maior garantia Propriedade do Banco de Crédito Pessoal S/A. Sem entrada, a partir de Cr$ 50.000,00, 120 prestações sem juros. Ruas abertas, lotes demarcados, luz e água encanada. — Construção livre posse imediata, farta condução.

Ônibus: Caxias—Venda Velha; Caxias—Metrópolis
Caxias—Parauo — Caxias—São João — Caxias—B.Roxo

INFORMAÇÕES: NO LARGO DO 300
(Escritório do loteamento)

CAXIAS Alugam-se casas NOVAS de um e dois quartos, 1 sala, banheiro e cozinha, com água encanada e luz, situadas no PARQUE LAFAIETE — à Rua "C" — Ns. 90 e 106 — Tratar no local com Sr CICERO, ou à Avenida Graça Aranha n.º 81 — 12º andar — Sala 1209 — SR. ALFREDO.

O Japão já tem sua "transviada"

RAMALHO NETO

Ora vejam vocês! Caiu o último dos baluartes que todos julgavam impossivel de ser tomado pela chamada "juventude transviada". O sóbrio, cheio de formalidades e austero Japão. Suas cerejeiras, seus delicados bangalôs de bambu, seculares ritos religiosos e sociais foram estremecidos.

Os conservadores habitantes do país do Sol Nascente, até então de olhos baixos e horizontais, os arregalaram tanto que ficaram redondinhas bolotas. Mas por que tudo isto?

Bem, não quero entrar em análises de fundo econômico e social, nas profundas transformações ocorridas na terra depois da última guerra (pronto, não é que eu já ia entrando!). Bem, o caso é o seguinte: os japonêses, de uns tempos para cá, ocidentalizaram-se de tal forma chegando ao ponto de assistir com freqüência filmes de "bang-bang", mascar chicletes, ler gibi, comprar coisas de matéria plástica e... a rebolar legal uns "rock and roll".

Mas êles, em sua secular filosofia e vivacidade, não quiseram saber de marmanjos cantando "rocks". Nada disso. Mais uma vez mostraram sua imensa sabedoria sôbre nós. Trataram logo de arranjar uma "enxutinha". E, como escolheram bem!!!

Seu nome é Michiko Hamamura. Se tiveram a oportunidade de ler o número de março da revista "Play-boy" já sabem quem é. Para os que não tiveram a oportunidade, dou um conselho: olhem a foto que ilustra esta coluna. Olharam? Bem, agora mentalmente tirem a roupa da môça. Tiraram? Pois é, as fotos de "Play-boy" estavam assim.

Michiko é para os japonêses o que Elvis Presley representa para os jovens do Ocidente. Sua forma de interpretar é fabulosa, aliada a uma personalidade marcante. Tanto num buliçoso "rock" como em um dolente "blue", ela sabe transmitir alegria, insinuar amor e coisas outras.

A RCA Victor, sempre muito viva, não dormiu no ponto. Mandou rápido um representante a Tóquio. Levaram a môça para os Estados Unidos, e lá inúmeros discos foram gravados, entre os quais o "Banana Boat" já lançado no Brasil. Contratos para rádio, televisão e teatro foram cumpridos por Michiko.

Mas parece que o sucesso nos Estados Unidos não encheu os apertadinhos olhos da jovem "transviada". Lá partiu ela de volta ao Japão para continuar se apresentando aos seus patrícios.

A versatilidade de Hamamura é tremenda. Seu jôgo-de-cena realmente fascina a platéia. E os japonêses estão muito satisfeitos em ter como símbolo de sua rebolativa juventude uma cerejinha tão deliciosa como esta.

Sem calças "blue-jean", costeletas e basta cabeleira. E êles, meus amigos, estão certos. Abaixo, portanto, os Caubis, Presleys e outros barbados. Sigamos o sábio exemplo dos nossos amigos de lá. O negócio é mulher, porque é bom mesmo.

TEATRO

Henrique Campos

WELLINGTON BOTELHO dissolveu seu elenco que estava atuando em [illegible], pois os seus contratados não viram a côr dos salários. Os [illegible] sem receber um centavo.

ROSANGELA MARCAL vai abandonar o teatro de revista para [illegible] no Rádio, figurando numa emissora carioca.

ABILIO HERLANDEZ E IRENE MACEDO foram calorosamente aplaudidos na estréia de "Agora é que são elas", a nova revista do Teatro João Caetano. Os dois constituem verdadeiros presentes para o público carioca. A produção de Rosa Mateus traz boa montagem e promete boa carreira.

NELSON RODRIGUES, um dos nossos mais discutidos autores, está ocupando o cartaz do teatro da Tijuca com o seu original "Perdoa-me por me traíres", que está expressamente proibido para menores de 21 anos e que não teve a sua apresentação permitida em São Paulo. Esse espetáculo está levando público numeroso ao teatro da Rua Conde de Bonfim, 422, ali junto da Praça Saenz de Peña, onde aparecem nos principais papéis Isabel Câmara, José Valadão, Rosólio Arena, Nilza Magalhães e Cordell.

COM AS SUAS DESPEDIDAS MARCADAS PARA O DIA 31, sem qualquer possibilidade de prorrogação, vai sair do cartaz do Teatro Carlos Gomes a revista "Bom Mesmo é Mulher...", que cumpriu boda numa de oito meses de permanência em cena. A vitória dêsse espetáculo está justificada no seu texto farto de comicidade e em seu elenco constituído por elementos de valor comandados pela estrêla Virginia Lane, tendo como atração Maria de Graça, essa portuguêsa que tantos aplausos recebe do nosso público. "Bom mesmo é mulher..." é apresentada diàriamente às 20 horas e às 22,15 e em vesperais às quintas, sábados e domingos.

FERNANDO D'AVILA está apresentando com êxito integral no Teatro Recreio a revista "Tem Jerico na Praça" que é dada ao público diàriamente em sessões às 20 horas e às 22 horas e em vesperais às quintas, sábados e domingos. Farta de comicidade a revista se recomenda pelo seu texto e elenco constituído de elementos de valor comandados por Valter D'Avila e Nélia Paula bem coadjuvados por Paulo Celestino, Tamoris, Paulete Silva, João Cabral, Célia Coutinho, Geraldo Gonzaga, Rosita Lopes, Nilza Borges, Jean Jonuca, Ivo Rodrigues e muitos outros. Os primeiros bailarinos são Billaba D'Avila e Fernando Azevedo.

A EMPRESA GUANABARA reuniu um bom número de cômicos para defender o texto da revista "Dercy é Sempre...", que está em cena no Teatro São Jorge. Dercy e que ali estão juntos Celeste Aída, Ro. Cavalcanti e Nick Nicola, elementos que se recomendam pelos seus recursos artísticos. O público que vai à casa de espetáculo da Rua do [illegible] ri muito durante as duas horas de espetáculo e aplaude os trabalhos do trio cômico que provoca as maiores gargalhadas. Figuram também no elenco as atrizes Talita Guararina, Lia Mara, Carmem Lamar e Patrícia Laura.

"GIGI", O ESPETACULO QUE HÁ QUATRO MESES ocupa o cartaz do Teatro Copacabana, continua com êxito integral com os desempenhos dos elementos de "Os Artistas Unidos". Susana Freire, a adolescente "GIGI", que em Buenos Aires defendeu o papel-título do espetáculo, está cercada dos aplausos do grande público que está comparecendo ao teatro da Zona Sul. Henriette Morineau está magnífica no papel de Tia Alicia. Os demais papéis estão assim distribuídos: Mme. Alvares: Sara Nobre; Andréia: Laura Suarez; Gastão: Paulo Goulart; Vitor: Delorges Caminha e Súdeita: Ceci Medina. Ação em Paris — Ano 1900.

"GIGI" é um espetáculo que está atraindo para Copacabana público de todos os bairros.

"EN GARDE!" de Lili Hatvani com tradução de Luis Iglesias, direção de Luis de Lima e cenários e figurinos de Nilson Penna, estreará 4.ª-feira, no Teatro Serrador, em sessão para a Sociedade Teatro de Arte. No dia seguinte, quinta-feira, haverá o espetáculo para a Crítica e para o público em geral. O nosso espetáculo que ai vem vai mostrar-nos Eva Todor em magnífico desempenho, tendo como contratados de seu elenco Jardel Filho, Miriam Pérsia, Paulo Monte, Edmundo Lopes e Tarcísio Zanota. "En Garde!" é um duelo de emoções em três assaltos numa peça de mulher para todas as mulheres e a sua ação se desenrola em Paris, tendo como época 1900.

Para ceder lugar a "En Garde!" a farsa "Tiradentes", que tantos sucessos alcançou, fará as suas despedidas hoje, domingo, dando as suas 357 representações no Teatro Serrador, registro difícil para um original apresentado em sessão única diàriamente.

JACI CAMPOS E SEU ELENCO de "Câmera Um" estarão apresentando hoje, em São Paulo, na TV Paulista o famoso programa. As informações que nos chegam causam notável sucesso do espetáculo lá no Canal 5.

PEDRO DIAS ESTA' ÓTIMO em "Agora é que são elas", recém-estreada no Teatro João Caetano. O veterano cômico tem atuação destacada na defesa do texto que lhe foi confiado.

CONSULTAS CR$ 50,00
Olhos, Ouvidos, Nariz e Garganta - Dr. Fortunato
Rua da Carioca n. 6-4º andar. Da 13 às 18 horas. Consulta com hora marcada. Cr$ 100,00 - Tel. 2*-30*

em AGOSTO baixam os preços GASBRAS

$100 de entrada

GAS BRAS

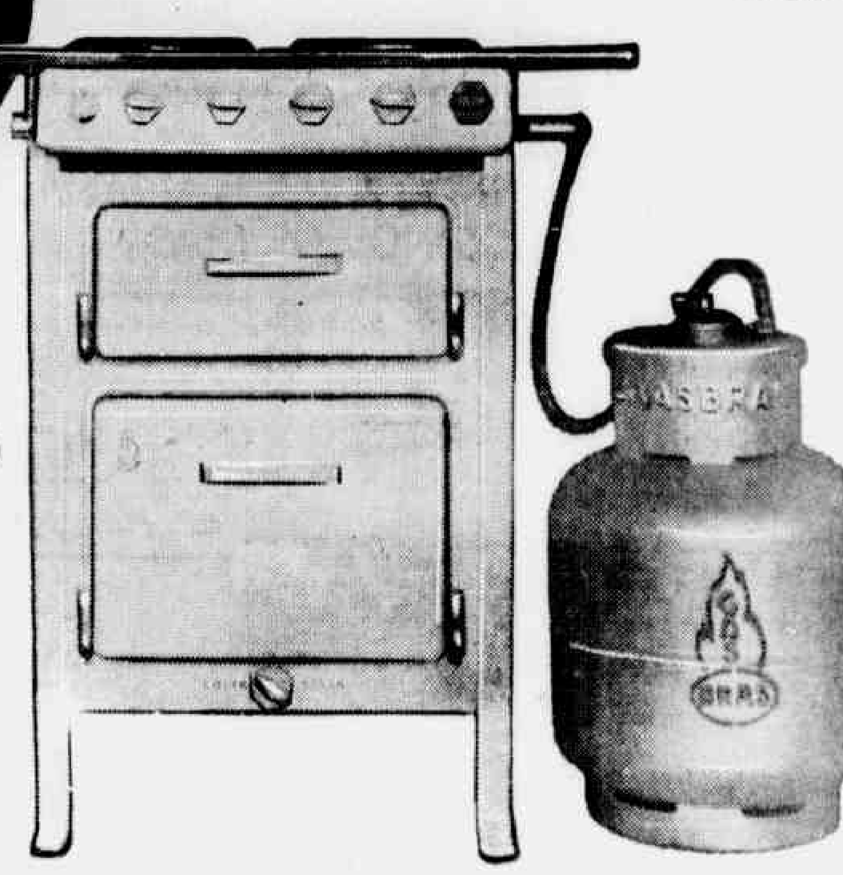

FOGÕES: ALFA
BRASIL
COSMOPOLITA
ELCO

PRAÇA TIRADENTES, 46
(JUNTO À AV. PASSOS)

RUA DO SENADO, 181

COBRÁS

GELADEIRAS TELEVISÕES MAQUINAS DE COSTURA RADIOS BICICLETAS

O Cantão do CATÃO

OS NOVOS CARTAZES HUMORISTICOS DA PRA-9

Além dos seus atuais grandes cartazes humorísticos ("O Cronista e o Mundo", "Miss Campeonato", "Vai da Valsa", "Alegria da Rua", "PRK-30", "Levertimentos", "De Conversa em Conversa", "Me dá Meu Boné", "Este Norte é de Morte", "A Cidade se Diverte", "Vai Levando...", "Da Bôca Pra Fora", "A Comédia da Cidade", "Aí Vem Dona Isaura", etc.) a Rádio Mayrink Veiga vai apresentar, a partir do dia 1.º, novas grandes atrações, escritas por campeões do humorismo radiofônico.

Assim é que Max Nunes (o melhor produtor humorístico de 1957) apresentará, na PRA-9, os seus famosos programas "Ali Babá e os 40 Garçõcs" — às terças-feiras, 21 horas; "Marmelândia" — às quartas-feiras, 20,30 horas; e "Em Casa de Família de todo o Respeito", às 22 horas das quintas-feiras. J. Ruy escreverá, entre outras atrações, os quadros "Operação Piche" (de segunda a sexta-feira, às 10 horas); "Fila do Banheiro" (de segunda a sexta-feira, às 11 horas); "Vedete Vigarete" (segundas-feiras, às 10,30 horas) — e "Um Drama e Uma Comédia", de segunda a sexta-feira, às 11,30 horas.

Por sua vez, Paulo Leblon ajusta detalhes para apresentar uma série de programações humorísticas de primeira ordem — o mesmo acontecendo com o Mário Tupinambá e o J. Maia. Aproximadamente 40 comediantes movimentarão tôda essa nova programação mayrinkiana, produzidas pelos expoentes do assunto.

Sôbre o jantar

(Recado para o Borell Filho)

Meu amigo. Recebi, hoje, na redação da LUTA DEMOCRÁTICA um convite para ir jantar com vocês da Mayrink Veiga, no próximo dia 21. Acontece, Borell, que o convite estava endereçado ao "Sr. Ouvinte Desconhecido", no convite e no envelope. Alguém, que não sei dizer quem, escreveu a lápis o nome do nosso matutino. Mas no miolo o convite é mêsmo para o "Sr. Ouvinte Desconhecido" que nem eu, nem você, nem ninguém conhece. E lógico, não é? Acontece, ainda, caro Borell que eu já estava convidado, há uns dez dias pela gentileza larga daquele careca simpático e trabalhador que se chama Cáspary — o que nos deu, ano passado, um rádio de cabeceira campeão do mundo, para que ouvíssemos a Tupi.

A êle, Cáspary eu já informara que não compareceria ao citado jantar, no qual as direções das rádios Mayrink Veiga e Tupi anunciarão suas novas programações, por estar ocupado em outra fôlha, àquela hora, naquêle dia. Mas, creio que houve qualquer engano na remessa dos convites e para que você não fique em falta com êsse "Sr. Ouvinte Desconhecido", que a direção da Mayrink Veiga convidou e cujo convite veio parar aqui, achei prudente avisá-lo. E' o motivo dêste bilhete amigo, que aproveito para hipotecar-lhe minha amizade e consideração.

Ainda a Mayrink Veiga

Ouvi, ontem, na hora do almôço um excelente programa "Trilha Sonora", apresentando músicas do filme "Cantando Levo a Vida". O locutor é dos bons, inflexiona com acêrto e corretamente, além de possuir e demonstrar outras qualidades. Bom o programa.

O professor Bey

Muito bom o programa de sexta-feira, na TV-Rio, apresentado pelo professor Oriethy Bey, com a presença, no auditório do frei Vitrício, um religioso também "cobra" em matéria de letargia e hipnotismo. Bey — menos conhecido por Osso Monteiro — fêz misérias com os que se deixaram hipnotizar. Repetiu diante das câmaras tudo o que o religioso costuma fazer em auditórios seletos numa campanha surda de desmoralização do espiritismo. Foi um espetáculo impressionante.

"Câmera Um"

Liguei meu receptor quando já ia em meio à representação do "Câmera Um" sexta-feira passada, com a encenação de um malogrado crime. Continuam as mortes na televisão. Os crimes proliferam diante das câmaras. E, o de sexta-feira teve a cumplicidade da bonita e talentosa Teresinha Amaio. Só um detalhe: o "cadáver" foi arrastado no assoalho. Após alguns minutos, novamente focalizado, apareceu com a roupa certinha, ajustadinha no corpo. Não está errado isso, Bornet? Eu acho que sim. Que diz Jaci Campos?

Teleteatros:

Próximos teleteatros da TV-TUPI: hoje, às 14 horas, no "Teatro de TV-Telespark", "A Oncinha Pintada", adaptação de Tatiana Belinky. Elenco: Iara Barbosa, Edson Silva, Zilka Sallaberry, Paulo Padilha, Laércio, Laurello Edmundo Lopes, Antero de Oliveira. Às 20 horas, no "Teatro Walita", "Alguém Precisa Pagar", de Gertrudes e George Fass, numa tradução e ataptação de Alvaro Melo. Elenco: Ida Gomes, Ribeiro Fortes, Dora Barros, Norma Blum, Dari Reis, Jomeri Pozzoli, Alberto Perez, Paulo Padilha e Luis Hélcio. Às 22,15, no "Teatro de Equipe", "Rosa Tatuada" de Tennessee Williams, numa tradução do R. Magalhães Júnior. Elenco: Heloisa Helena, Ioná Magalhães, Mirian Teresa, Maurício Sherman, Eugênio Levi, Nelly Vilanova, Daniel Filho, Zilka Sallaberry e Milton Morais. Dia 16, às 22,30, no "Grande Teatro", "Cândida", de Bernard Shaw. Elenco: Fernanda Montenegro, Sérgio Brito, Carminha Brandão, Egídio Écio, Felipe Wagner e Fernando Tôrres.

Na TV-RIC

"ESTÚDIOS V" — Apresentará numa produção e direção de Carlos Civelli, o original de J. Barr e L. Verneuil "Êle e Eu", com Teresinha Amaio, Sérgio Ricardo, Sebastião Vasconcelos, Cláudio Correia e Castro, Ivete Vargas, Joel Vaz e Hélcio Milito.

"AQUÊLE TEATRINHO" — Apresentará às 19,25 horas o episódio de Haroldo Barbosa "O Piano", que dá continuação à série "Romeu e Julieta". A direção estará a cargo de Francisco Anísio. No elenco, Nanci Vanderlei, Francisco Anísio, Sandra Meneses, Wilton Franco e Geraldo Alves.

HORÓSCOPO PARA HOJE

(Domingo, 17 de agôsto)

CAPRICÓRNIO (De 22 de dezembro a 20 de janeiro) — Ter hoje um otimo dia para o que lhe aprouver fazer. Proceda com tolerância. Visitas. Passeios. Viagens. Hs.: 8-14-20; ns.: [illegible].

AQUÁRIO (De 21 de janeiro a 19 de fevereiro) — Será é um dia de "chance" e ventura, diversão e pândega. [illegible] assuntos religiosos ou espirituais. Hs.: 9-13-22; ns.: 304-[illegible].

PEIXES (De 20 de fevereiro a 20 de março) — Dedique-se a qualquer assunto proveitoso, mas que poderá empregar bem para descansar. Hs.: 6-12-20; ns.: 739-482.

ARIES (De 21 de março a 20 de abril) — Evite decisões apressadas e tudo que possa oferecer ambiguidade. Hs.: [illegible]; números: 838-341.

TOURO (De 21 de abril a 21 de maio) — Excelente para promover acôrdos, terminar questões ou começar uma nova ordem de coisas, quanto à parte teórica. Hs.: 6-12-20; ns.: 471-[illegible].

GÊMEOS (De 22 de maio a 21 de junho) — Um dia regular, em que o seu livre arbítrio é que decidirá sôbre como agir e proceder. Hs.: 8-14-18; ns.: 119-316.

CANCER (De 22 de junho a 23 de julho) — Um dia infelizmente desprovido de grandes vibrações e que, sem certas contradições astrais, seria excelente para os amôres, as amizades ou os divertimentos. Hs.: 12-16-22; ns.: 031-848.

LEAO (De 24 de julho a 23 de agôsto) — Bons aspectos astrológicos olhando seu destino e beneficiando-lhe os eventos. Hs.: 6-11-17; ns.: 308-731.

VIRGEM (De 24 de agôsto a 23 de setembro) — Poderá agora terminar qualquer tarefa doméstica. Descanse, porém suficientemente e trate de reconquistar amizades. Hs.: 6-11-19; ns.: 151-[illegible].

LIBRA (De 24 de setembro a 23 de outubro) — Bom para qualquer atividade prática atinente a negócios, transações comerciais ou iniciativas industriais. Hs.: 8-16-21; ns.: 600-[illegible].

ESCORPIAO (De 24 de outubro a 22 de novembro) — Um dia sofrível, útil para pequenas tarefas ou distrações caseiras. Hs.: 9-12-21; ns.: 392-839.

SAGITARIO (De 23 de novembro a 21 de dezembro) — Excelente para divertimento, viagem, palestras, esporte e recreio. Hs.: 6-11-19; ns.: 603-109.

HORÓSCOPO PARA AMANHÃ

(Segunda-feira, 18 de agôsto)

CAPRICÓRNIO (De 22 de dezembro a 20 de janeiro) — Um dia regular, para o trabalho ou para o estudo de qualquer problema absorvente. Hs.: 7-13-14; ns.: 702-341.

AQUARIO (De 21 de janeiro a 19 de fevereiro) — Continue a considerar tudo em têrmos práticos, mas sem exagerar o caráter utilitário das coisas. Hs.: 8-14-17; ns.: 601-193.

PEIXES (De 20 de fevereiro a 20 de março) — Coisas boas e agradáveis poderão suceder hoje, se você estiver atento às oportunidades. Hs.: 7-14-19; ns.: 304-561.

ARIES (De 21 de março a 20 de abril) — É do trabalho que tirará o necessário para a satisfação das necessidades, de um modo geral; mas trabalhe conscienciosamente. Hs.: 7-14-18; ns.: 842-[illegible].

TOURO (De 21 de abril a 21 de maio) — Dia propício à execução paulatina do que foi ontem resolvido e traçado. Hs.: 7-13-17; ns.: 080-348.

GÊMEOS (De 22 de maio a 21 de junho) — Terá algumas boas de boas influências genetlíacas, para cuidar de finanças, controlar as despesas e fixar certos pontos de observação. Hs.: 7-14-21; números: 481-320.

CANCER (De 22 de junho a 23 de julho) — Um dia monótono, benéfico para as atividades rotineiras. Hs.: 8-12-17; ns.: 312-[illegible].

LEAO (De 24 de julho a 23 de agôsto) — Evite contrariedades inúteis por causa de algumas dificuldades que possam surgir inesperadamente. Hs.: 7-13-20; ns.: 193-310.

VIRGEM (De 24 de agôsto a 23 de setembro) — Cuide do importante, para consolidar sua posição financeira e melhorar a situação social. Hs.: 7-14-17; ns.: 704-943.

LIBRA (De 24 de setembro a 23 de outubro) — Ponha papéis em ordem. Cuide de ativar tudo que depender de orientações. Hs.: 7-13-15; ns.: 062-188.

ESCORPIAO (De 24 de outubro a 22 de novembro) — [illegible] dia. Quer em negócios, quer noutro setor de suas [illegible] tumeiras. Hs.: 8-13-17; ns.: 681-192.

SAGITARIO (De 23 de novembro a 21 de dezembro) — [illegible] assuntos inacabados e tarefas de trabalho prolongado. Evite aumentar o jugo das obrigações. Hs.: 8-13-17; ns.: [illegible].

Encontre a Arara neste desenho

e torne-se proprietário de um lote de terreno GRATUITAMENTE, junto ao Novo Distrito Federal. BRASILIA

Remeta urgente êste cupão ou apresente-se pessoalmente para receber o seu terreno na

MENDONÇA & MIRANDA IMÓVEIS LTDA.

Carta Patente n.º 165
Av. Rio Branco, 185 — 16.º andar — Grupo 1 601
RIO DE JANEIRO

Nome ....
Enderêço ....
Cidade ....
Estado ....

ONDE ESTÁ A ARARA?

MESMO QUEM GANHA POUCO PODE OBTER UMA BOA DENTADURA NA CLINICA DENTARIA AMERICANA

Consultas rápidas. Tratamentos dos dentes sem dôr e Raio X. Prótese própria. Pagamentos em 10 meses pelo Credi-Dental. Orçamentos grátis. Praça Onze, 336 Próximo à Marquez de Sapucaí e Rua Elpídio Bosmorte, 285 Praça da Bandeira Telefone: 48-1073.

TERRENOS

ROCHA MIRANDA

Entrada a partir de Cr$ 1.872,00 — Ver e tratar à Praça 8 de Maio 50, Cosa Central, com o sr. Aristóteles, todos os dias, das 7 às 18 horas inclusive domingos e feriados.

Caiu do telhado do barraco

O operário foi hospitalizado com fratura de crânio e em estado de choque

Deu entrada ontem no Hospital Pedro Ernesto, com fratura do crânio, e estado de choque, João Roberto da Silva (branco, brasileiro, casado, 46 anos, operário, residente no Morro do Turano, entrada pela Rua Barão de Itapagipe, 331), vítima de uma queda do telhado do barraco, em que se encontrava consertando.

O fato foi registrado pelo comissário Coutinho do 15.º Distrito Policial.

RUY MAFRA & IRMÃO
CUMPRE O QUE ANUNCIA

Precisa-se de costureiras a domicílio para roupas de crianças — Paga-se bem.
Rua Coronel Alberto de Melo, 275 — Centenário — Duque de Caxias

Leilão Judicial · Cordovil
ESPÓLIO DE ACÁCIO FERNANDES DA FONSECA
PRÉDIO E 5 DEPENDÊNCIAS
AVENIDA MERITI, 12 023 (Antigo 112)
GASTÃO autorizado por alvará do MM. Sr. Dr. Juiz de Direito da 4.ª Vara de Órfãos e Sucessões, Cartório do 1.º Ofício, venderá em leilão têrça-feira, 19 de agôsto de 1958 às 16 horas em frente ao mesmo. Vide anúncio detalhado no "O Jornal" de hoje. Mais inf., tel.: 52-0233

LOJA EM CAXIAS

Passa-se no melhor ponto de Caxias, Rua Central, grande movimento. Serve para qualquer ramo. Escrever para a Caixa Postal 3 183 — Rio de Janeiro — Sem intermediários

10 VAGAS
APRENDA A MONTAR, CALIBRAR E CONSERTAR RÁDIO NO S.E.S. (OFICIALIZADO) INICIE HOJE MESMO E COMECE A PAGAR SÓ DEPOIS. AVENIDA BRAZ DE PINA, 79 PRAÇA DO CARMO (PENHA CIRCULAR)

A PIEDADE CRISTÃ DE UM MÉDICO SALVOU DA CEGUEIRA UM POBRE LAVRADOR

Emocionante agradecimento de uma senhora da alta sociedade carioca

A sra. Deolinda Neves Lôbo, senhora de sociedade e funcionária pública exemplar que, possuidora de grandes virtudes cristãs, conduziu o lavrador Teodomiro Bernardo ao consultório do dr. Campos de Rezende, na Rua Visconde de Inhaúma n.º 134 — 18.º andar. Após a alta do paciente, a distinta dama fêz questão de posar ao lado de seu humilde amigo, um homem de coração reconhecido cujo agradecimento aqui divulgamos

Louvado seja o Senhor meu Deus, que me permite, espontâneamente, trazer a público êste agradecimento, em nome de Teodomiro Bernardo de Sousa.

Trabalhava êle como lavrador, no sítio de meu filho Anquises Neves Lôbo, em Campos Elíseos quando, em certo dia de janeiro, ao rachar uma árvore, uma lasca de madeira atingiu-lhe o ôlho esquerdo, já sèriamente comprometido por uma catarata incipiente. Da lesão recebida, originou-se um glaucoma agudo, tendo assim se tornado pràticamente irrecuperável — segundo a afirmativa de diversos médicos oculistas. Ficou o pobre homem nas trevas e com dores cruciantes.

Embora o farmacêutico da localidade, sr. Ery tenha-se desvelado nos curativos, as dôres persistiram e, em pouco, era tão grande o sofrimento, que êle já pensava em morrer, tanto assim que mandou reunir os filhos para lar-lhes a última benção.

Entretanto, o poder do Todo Poderoso é infinito e foi êle que se fêz presente quando, estando eu em visita a Campos Elíseos, tive conhecimento do drama terrível que aquêle heróico homem estava estòicamente enfrentando. Indo ao seu casebre, fiquei desolada ante tanta desgraça acumulada, e como já me havia tratado com o grande médico oculista dr. Campos de Rezende, com êle havendo obtido a cura de grave enfermidade ocular, achei que aquêle seria o caminho mais lógico a seguir.

Foi o sr. Teodomiro Bernardo de Sousa submetido a uma série de exames até que se constatou, não só a citada lesão no ôlho esquerdo como, também, uma catarata completa no ôlho direito.

O dr. Campos de Rezende, que alia à sua ciência uma fé inquebrantável em Deus, prontificou-se a operá-lo, o que fêz, quatro dias após, com o mais confortador êxito.

Felizmente encontra-se salvo o tanso Teodomiro, fora de perigo e com a visão inteiramente recuperada, razão por que quero, de público, agradecer aos que de algum modo contribuiram para a cura daquele humilde amigo, aos porteiros e ascensoristas do Edifício Rio-Paraná que o conduziam ao consultório do caridoso cirurgião, aos seus assistentes e dedicadas auxiliares, à Ótica Machado que forneceu os óculos gratuitamente, bem como à Legião da Boa Vontade pelas preces feitas durante o ato cirúrgico e à Drogaria Granado que concordou em fornecer a prazo os medicamentos necessários.

Rio de Janeiro, 8 de agôsto de 1958.

DEOLINDA NEVES LÔBO — Av. Vieira Souto, 486

NOVO LOTEAMENTO
— PENHA —

A 7 minutos da Estação. Ruas calçadas e iluminadas, escolas, indústrias, e comércio farto e variado. Ônibus, Lotações e trens, passando em frente aos terrenos. Não cobramos entrada, prestações de Cr$ 2.000,00 e pode construir. Informações no pôsto de vendas na Estação da Penha, lado da Rua Nicarágua em frente ao ponto dos Lotações Penha—Tiradentes, na guarita de terrenos com Orlando, todos os dias das 8 às 18 horas.

A notícia que V. esperava:

ENTREGA AUTOMÁTICA DE MINASGÁS

100% brasileira

Agora V. não precisa telefonar, fazer pedido ou tomar qualquer providência. No dia certo... Minasgás estará em sua casa! Com êsse novo serviço, Minasgás — uma emprêsa genuinamente nacional — demonstra mais uma vez o seu empenho em proporcionar a V. o máximo de comodidade e de bem-estar.

No dia certo, V. recebe a visita de Minasgás, sem telefonar, sem pedidos, sem mais nada.

MINASGÁS
A CHAMA QUE SATISFAZ
Av. Presidente Wilson, 198 - 12.º - Tel.: 52-2405 - Rio de Janeiro

CALDEIREIROS

A FÁBRICA SANVAS PRECISA DE VÁRIOS, COMPETENTES. — TRATAR À RUA CACHAMBI, 780.

SINGER USADAS

RUY MAFRA & IRMÃO

VENDEMOS ótimas recondicionadas das antigas. 10 anos de garantia. 3 gavetas. Entrada Cr$ 500,00 e por mês Cr$ 500,00 — 5 gavetas. Entrada Cr$ 500,00 e mensalidade de Cr$ 300,00. Pagamento à vista: 3 gavetas Cr$ 4.000,00; 5 gavetas Cr$ 5.000,00 — Também compramos MAQUINAS USADAS — RUA ESTACIO DE SÁ, 165-A Largo do Estácio — Tel.: 28-7547 e AV. MONSENHOR FELIX, 538-A IRAJÁ QUE ANUNCIAMOS. perto da Estação — CUMPRIMOS O

Compre agora o seu refrigerador

Desde Cr.$895,mensais

NAS LOJAS ULTRALAR

CENTRO: Rua México, 168 e 11-A
BONSUCESSO: R. Cardoso de Morais, 68/68-A
BANGU: Estr. do Retiro, 35
CAMPO GRANDE: R. Barcelos Domingos, 39-B
MADUREIRA: Rua Domingos Lopes, 795-B
PENHA: Estr. Braz de Pina, 96-A

Também em: Barra Mansa - Barra do Piraí - Caxias - Niterói - Nova Iguaçu - Petrópolis - Resende - São Gonçalo - São João de Meriti - Teresópolis - Três Rios - Volta Redonda

Vândalo e Verbo formam uma parelha de respeito

Kraus é o favorito e Polar é considerado a segunda fôrça, mas em pista de grama leve terão que correr muito, para derrotar os defensores da blusa estrelada — Muita fé, também, em Rocket e Voltigeur — Promete final movimentado, a principal prova desta tarde

A atração máxima desta tarde, no Hipódromo da Gávea, é o Grande Prêmio Dr. Frontin, a ser disputado na distância de 2.400 metros e com a dotação de Cr$ 400.000,00 ao ganhador, em cujo campo, constituído de dez competidores, vê-se nada menos que seis participantes do último Grande Prêmio Brasil. Tal prova é classificada como a segunda da temporada internacional, e bem que merecia, por isso mesmo, uma dotação mais elevada, tendo-se em vista o valor do prêmio da carreira magna do nosso turfe; talvez aí resida o motivo pelo qual os forasteiros, via de regra, estão sempre ausentes de tal competição. Não obstante, confiemos em que Kraus, Belo, Vândalo, Verbo, Polar, Tirafogo, Pretencioso, Rocket, Voltigeur e Andes, todos nossos velhos conhecidos, possam oferecer um bonito espetáculo à "afficion" turfista. E isto é possível que aconteça, já que os animais em questão atravessam o melhor estado de treino possível, havendo, ainda, um certo equilíbrio de fôrças entre alguns dêles. Dos que participaram do Grande Prêmio "Brasil" justo será destacar, num primeiro plano, os nomes de Kraus e Polar. Como todos devem recordar-se, o primeiro citado foi o brilhante "runner-up" do ganhador Espiche, e o outro arrematou na quarta colocação, muito próximo dos que lhe chegaram à frente, após haver tomado parte saliente em todo o transcurso da prova, tendo mesmo, na altura dos 800 metros finais dado a impressão de que seria o vencedor da prova. Vândalo e Verbo chegaram, então, em 8.º e 7.º, respectivamente, mas seus responsáveis esperam que desta feita, com menor número de competidores e em distância mais acessível possam êles vir a suplantar àqueles que são apontados como os donos da carreira.

Mário de Almeida, o competente treinador de Vândalo, em palestra com a nossa reportagem, na manhã de sexta-feira última, quando aquêle seu pensionista acabara de aprontar de forma excelente, teve ocasião de expender algumas considerações sôbre a atuação do filho de Prosper, no Grande Prêmio "Brasil", dizendo ainda de suas esperanças nesta nova apresentação. Entre outras coisas, disse o consagrado treinador luso que aquela carreira não o havia convencido, pois Vândalo sempre se mostrara superior a Kraus. Esperava, assim, que desta feita pudesse o filho de Prosper correr tudo aquilo que realmente pode, quando, então, seria viabilíssimo o seu triunfo.

Carlos Cabral, treinador de Verbo, por outro lado, não está menos esperançoso. Acredita que, com a redução da distância, cresceu muito a chance do seu pupilo.

Como se vê, ambos os treinadores dos representantes da simpática blusa estrelada acreditam numa exibição vitoriosa de seus pupilos, daí ter-se que considerar como de respeito a parelha em questão. Também os responsáveis por Voltigeur e Rocket, os não menos competentes Pedro Gusso Filho e Ernâni de Freitas, depositam fundadas esperanças em seus pensionistas. De tal maneira, justo será prever-se final dos mais movimentados na principal prova desta tarde, no Hipódromo da Gávea, apesar da aparente superioridade de Kraus e Polar, derivada da exuberante atuação de ambos no "Brasil" do corrente ano.

INDICAÇÕES

1.º) Camerrucha – Hedra – Macieira
2.º) Outono – Xanto – Prelude
3.º) Florisa – Mary Kar – Ferrugem
4.º) Crysalide – Streca – Sea Mew
5.º) Tasmânia – Nebuleuse – Treta
6.º) Ted – Gonça – Nat King Cole
7.º) Vândalo – Kraus – Polar
8.º) Sarraceno – Glen – Mocan

pura aguardente de cana
GARBOSA
esta sim... É SABOROSA

PARA VOCÊ

Uma ponta:
CRYSALIDE

Duas duplas:
1.º PÁREO — 23
4.º PÁREO — 12

Três placês:
CAMERRUCHA
TASMANIA
SARRACENO

GALOPANDO...

1.º PAREO — Camerrucha corre mais na grama e vai ter o nosso voto. Macieira ou Hedra para a formação da dupla. Vamos com a 23.

2.º PAREO — Prelude e Xanto, os dois nomes indicados pelo retrospecto, encontrarão no estreante Outono um grande obstáculo. Este filho de Romney (irmão de Malim e Nastia por parte da madre Pontevedra) tem boa passada na milha e pode estrear vencendo. Será o nosso indicado. Dupla 12.

3.º PAREO — Floriza tem vitória na grama em Cidade Jardim, na distância de 2.000 metros. Isto nos leva a marcá-la para a ponta. Mary Kar, Ferrugem e Elza são as suas rivais mais categorizadas. Vamos com a dupla 23.

4.º PAREO — Crysalide, ganhadora em São Vicente, está em turma aparentemente fraca e deve ganhar sem maior esfôrço. Difícil a dupla, mas nós gostamos da 12, com Strega.

5.º PAREO — A parelha do "Stud" Paula Machado é forte candidata à vitória. Mas com muita chance também aparecem Treta, Nebuleuse e Cachette. Ponta número 1 e dupla 13, eis a nossa fórmula.

6.º PAREO — Páreo numeroso e equilibrado, que torna temerário qualquer prognóstico. Selecionamos Grave, Nabab, Nat Kink Cole, Gunã, Gonça e o estreante Ted, que, aliás, está favorecido no alinhamento. A partida será fator decisivo nesta carreira, por isso vamos marcar Ted para vencedor. Dupla 23.

7.º PAREO — Kraus é a fôrça aparente do "Doutor Frontin", pela soberba atuação que cumpriu nos 3 quilômetros do primeiro domingo do mês, perdendo por cabeça para o argentino Espiche. Mas não é animal de inspirar grande confiança. Polar, em grande forma, é sério rival. A parelha Verbo-Vândalo vai correr bem e Voltigeur pode figurar com sucesso. Vai ser um bonito páreo. Temos a impressão que Vândalo vai ganhar hoje, pois seu treinador mostra-se muito confiante. Vamos com Vândalo e dupla 12.

8.º PAREO — Sarraceno, em grande forma e na pista de grama leve, dificilmente perderá esta carreira. Será, pois, o nosso indicado. Para a dupla teríamos de escolher entre Glen, Mocan, Portaló e Abduzir, os melhores na relva. Vamos marcar a 34, com Glen ou Abduzir.

Muito fácil a vitória de Lassiandra no primeiro páreo

...e também não encontrou dificuldades para a vitória

...ou muito bem o Kigran, obtendo fácil triunfo

No "photochart" a vitória de Bijou sôbre o favorito Jaguaribe

...venceu com inteira autoridade

Dama Negra leva a melhor sôbre Guaja de Madrid

Em difícil final, Tio Luiz derrotou Mallard

Programa para a corrida de hoje

1.º PÁREO — 1.300 metros — Cr$ 55 mil — Às 13,50 horas

	Kg.	Ct.	Retrospecto	Dist.	Pista	Tratador
1—1 Macieira, I. Souza	56	30	4.º M. la Marquise-Eçaruna	1300	AL	G. Feijó
2 Corbeille, H. Lima	52	40	4.º Onaya-M. la Marquise	1300	AP	A. Marques
2—3 Camerrucha, O. Macedo	58	30	6.º Macieira-Eçaruna	1400	AP	H. Souza
4 La Mell, J. Silva	51	50	7.º Onaya-Eçaruna	1200	AL	S. d'Amore
3—5 Hedra, L. Dias	56	30	5.º Macieira-Eçaruna	1400	AP	C. Tôrres
6 Ginetta, N/Corre	56	30	Não correrá	1500	AM	A. Rosa
4—7 Exaustão, A. Santos	54	40	U.º Mme. la Marquise	1300	AL	M. Salles
8 Ibaybai, H. Cunha	56	30	1.º Evidência-Procela	1400	AL	F. Schneider

2.º PÁREO — 1.600 metros — Cr$ 80 mil — Às 14,15 horas

	Kg.	Ct.	Retrospecto	Dist.	Pista	Tratador
1—1 Xanto, J. Marchant	55	20	3.º Ranieri-Prelude	1400	GL	C. Cabral
2—2 Outono, U. Cunha	55	20	ESTREANTE	ESTREANTE		J. Morgado
3 Odre, J. Martins	55	40	7.º Cirenaico-S. Emilion	1000	AP	W. Costa
3—4 Bufalo Bill, P. Labre	55	30	U.º Endymion-Frontenac	1400	GL	C. Tôrres
5 Torié, L. Diaz	55	30	3.º Xuá-Deboche	1300	AP	M. Gil
4—6 Prelude, M. Silva	55	20	2.º Ranieri-Xanto	1400	GL	S. d'Amore
" Harvey, J. Silva	55	20	6.º Joplin-Dart	1200	AP	S. d'Amore

3.º PÁREO — 1.800 metros — Cr$ 65 mil — Às 14,40 horas

	Kg.	Ct.	Retrospecto	Dist.	Pista	Tratador
1—1 Ferrugem, L. Souza	56	20	4.º Sans Pareil-B. Sportman	1400	AL	A. D. Monteiro
2—2 Florisa, L. Dias	60	20	5.º Idem	1400	AL	C. Tôrres
3—3 Mary Kar, J. Tinoco	54	30	4.º Supimpa-Ugica	1400	AL	L. Ferreira
4 Atalia, H. Cunha	54	50	1.º Gutrune-Walkyria	1500	AL	J. Burioni
4—5 Elza, M. Silva	60	30	1.º Saravá-Star Light	1400	AL	S. d'Amore
6 Galadora, M. Henrique	54	30	1.º Elza-Saravá	1400	AL	G. Feijó

4.º PÁREO — 1.200 metros — Cr$ 70 mil — Às 15,10 horas

	Kg.	Ct.	Retrospecto	Dist.	Pista	Tratador
1—1 Strega, M. Silva	56	20	7.º Tasmânia-Niotsy	1400	GM	P. Morgado
2 Jolly Miss, O. Macedo	56	50	5.º Loió-F. Helen	1300	AP	H. Souza
2—3 Crysalide, J. Portilho	56	30	3.º Javolé-Kopie	1400	AL	C. Pereira
4 Igni, H. Cunha	56	40	ESTREANTE	ESTREANTE		J. Lourenço
3—5 Sea Mew, M. Henrique	56	40	4.º Noguette-Lambôa	1400	AL	I. Moraes
6 Bal Masqué, P. Labre	56	50	3.º Noguette-Lambôa	1400	AL	I. Penha
4—7 Terpsicore, S. Câmara	56	30	6.º R. Filly-Talulah	1400	AL	M. Araújo
8 Tegucigalpa, E. Castillo	56	50	5.º Vitta-Noguette	1300	AL	E. Castillo
9 Lágrima, D. Azeredo	56	50	6.º Vitta-Noguette	1300	AL	P. R. Silva

5.º PÁREO — 1.400 metros — Cr$ 100 mil — Às 15,40 horas

	Kg.	Ct.	Retrospecto	Dist.	Pista	Tratador
1—1 Tasmânia, O. Ulloa	57	30	7.º C. Prince-Jackmar	1400	GL	E. Freitas
" Racy, E. Castillo	61	30	4.º Jugurta-Mangas	1400	AL	E. Freitas
2—2 Cachette, U. Cunha	58	20	4.º Tunis-Garça	1600	GL	C. Pereira
3 My Eve, J. Tinoco	57	40	5.º Tunis-Garça	1600	GL	M. Souza
4 Guatúna, N/Corre	51	—	Não correrá	1500	GL	M. Raphael
3—5 Nebuleuse, A. Santos	51	40	1.º Cerise-Veneta	1300	GL	A. F. Silva
6 D'Amour, N/Corre	51	—	3.º Shakuntala-Cafi	1500	GL	O. Lopes
7 Cinderella, J. Portilho	51	40	U.º Tunis-Tasmânia	1600	GM	L. Ferreira
4—8 Treta, J. Marchant	59	30	1.º Impatiens-D. Prince	1300	GL	C. Cabral
9 Siciliana, N/Corre	55	—	Não correrá	1400	AM	M. Sales
10 Shakuntala, O. M. Fer.	51	50	1.º Gafa-D'Amour	1500	GL	G. Feijó

6.º PÁREO — 1.200 metros — Cr$ 70 mil — Às 16,10 horas (BETTING)

	Kg.	Ct.	Retrospecto	Dist.	Pista	Tratador
1—1 Grave, H. Vasconcelos	56	30	2.º Aviiar-Tilburi	1400	AL	F. Schneider
2 Titan, U. Cunha	56	50	U.º Nacarino-Neargo	1500	AL	L. Ferreira
3 Ichabó, N/Corre	56	—	Não correrá	—	—	
4 Tangier, P. Fontoura	56	40	13.º Tampico-Carvão	1300	AL	W. Costa
" Damoiseau, H. Cunha	56	40	8.º Vero-Nacarino	1300	AL	L. Mezaros
2—5 Nabab, J. Martins	56	20	11.º Tampico-Carvão	1300	AL	M. Raphael
6 Ted, O. Ulloa	58	30	ESTREANTE	ESTREANTE		E. Freitas
7 Emok, J. Marinho	56	40	17.º Tampico-Carvão	1300	AL	C. Ribeiro
8 Pomard, P. Tavares	56	40	9.º Vero-Nacarino	1500	AL	C. Souza
" Gunã, A. Marçal	56	40	3.º Ricaço-Tiroteio	1200	AM	M. F. Neves
3—9 Piperman, A. Araújo	56	30	15.º Tampico-Carvão	1300	AL	M. Souza
" Goéla, S. Mazalla	56	30	U.º Tampico-Carvão	1300	AL	O. Reis
10 Gonça, J. Tinoco	56	50	4.º Aviiar-Grave	1400	AL	G. Feijó
11 Guruçú, I. Souza	56	40	U.º Chaco-Pernot	1400	AL	D. Ferreira
" Kansas Gay, P. Labre	56	40	U.º Aviiar-Grave	1400	AL	Exp. Coutinho
4—12 Viaut, J. G. Silva	56	30	6.º Liberal-Grave	1400	AL	A. D. Monteiro
" Canivete, N/Corre	56	—	Não correrá	—	—	
13 Nat King Cole, Portilho	58	30	6.º Tampico-Carvão	1300	AL	R. Carrapito
14 Nonô, M. Henrique	56	30	7.º Duco-Entrerriano	1400	AP	A. P. Silva
15 Penstock, A. Santos	56	40	16.º Tampico-Carvão	1300	AL	O. Serra
" Kanaú, A. Nascimento	56	40	7.º Aviiar-Grave	1400	AL	O. Serra

7.º PÁREO - 2.400 m - Cr$ 400 mil - G.P. Dr. Frontin - Às 16,40 (Betting)

	Kg.	Ct.	Retrospecto	Dist.	Pista	Tratador
1—1 Kraus, S. Ferreira	56	20	2.º Espiche-Gramofone	3000	GL	R. Carrapito
2 Belo, V. Pinheiro	59	50	12.º Idem	Idem		E. Feijó
2—3 Vândalo, J. Marchant	56	30	6.º Idem	Idem		C. Cabral
" Verbo, M. Silva	59	30	7.º Idem	Idem		Idem
3—4 Polar, E. Castillo	59	30	4.º Idem	Idem		Miguel Souza
5 Tirafogo, L. Diaz	50	25	4.º Evil Eye-Pretencioso	2400	GL	G. Feijó
" Pretencioso, A. Santos	59	35	7.º Zé Velhinho-Quatiassú	1500	AL	G. Feijó
4—6 Rocket, O. Ulloa	59	35	5.º Evil Eye-Pretencioso	2400	GL	E. Freitas
7 Voltigeur, F. Irigoyen	56	30	9.º Espiche-Gramofone	3000	GL	P. Gusso
" Andes, U. Cunha	56	30	1.º Manassés-Encouraçado	2000	GL	P. Gusso

8.º PÁREO — 1.800 metros — Cr$ 65 mil — Às 17,10 horas (BETTING)

	Kg.	Ct.	Retrospecto	Dist.	Pista	Tratador
1—1 Portaló, L. Dias	58	30	3.º Reyel-Banjo	1900	AL	O. Morgado
2 Compatriota, N/Corre	60	—	Não correrá	ESTREANTE		J. W. Viana
3 Elisa, H. Vasconcelos	54	40	4.º Peter Pan-Urucum	1400	AL	J. Burioni
4 Caçador, A. Nahid	54	40	1.º Gudrum-Sixpence	1500	AL	I. Penha
2—5 Mocan, J. Portilho	58	30	8.º Reyel-Banjo	1900	AL	J. Morgado
6 Usto, M. Henrique	54	50	5.º Peter Pan-Urucum	1400	AL	M. Canejo
7 Banjo, H. Cunha	58	40	U.º Canotier-Boa Vista	1200	AL	C. Pereira
8 Peiá, P. Labre	54	50	11.º Reyel-Banjo	1900	AL	D. Ferreira
3—9 Sarraceno, O. Ulloa	58	30	3.º Canotier-Boa Vista	1200	AL	E. Freitas
10 Jack Fruit, G. Queiroz	54	40	7.º Peter Pan-Urucum	1400	AL	R. Morgado
11 Gudrum, N/Corre	52	—	Não correrá	1500	AL	S. d'Amore
" Anforias, J. Silva	52	40	3.º Peter Pan-Urucum	1400	AL	S. d'Amore
4—12 Janezur, J. Tinoco	54	50	6.º Beau Geste-Sarau	1800	GL	G. Feijó
13 Umbuzeiro, N/Corre	58	—	Não correrá	1900	AL	José S. Silva
14 Abduzir, U. Cunha	60	30	7.º Canotier-Boa Vista	1200	AL	C. Rosa
15 Glen, I. Souza	54	30	7.º Beau Geste-Sarau	1800	GL	M. Souza
" Tristão, A. Santos	54	30	3.º Iskander-Togo	1400	AL	M. Souza

MAQUINAS SINGER RECONDICIONADAS

Igual a esta com 10 anos de garantia podereis adquirir com Cr$ 500,00 de entrada e Cr$ 500,00 mensais
A VISTA — CR$ 5.200,00
CASA POPULAR DE MÁQUINAS
RUA HADDOCK LOBO 47
Tel.: 48-8774
"Compramos máquinas usadas de qualquer tipo"

DEPÓSITO DAMASCENO
Comprador de Alumínio Bronze Chumbo Cobre Garrafas Ferro Velho Zinco Papel Carro Velho e todos os Artigos do Ramo
PAGA-SE BEM
ARGEU ALVES DAMASCENO
Travessa Rosinda Martins 48 — Nova Iguaçu
Estado do Rio

ESTÁ DOENTE?
Não tem melhoras? Deseja uma consulta espiritualista? Escreva dizendo o que sente, para o Centro Espírita São Miguel — Rua Bela, 313, enviando endereço e selos para resposta

Resultados da corrida de ontem

1.º PAREO — 1.400 metros — Pista: A.L. — Prêmio: Cr$ 80.000,00
1.º Lasandra, H. Vasconcelos ... 55
2.º Lily Rose, A. Cardoso ... 55
3.º Clavim, M. Silva ... 55
Diferenças: vários corpos e paleta — Tempo: 89"1/5 — Vencedor: (1) 45,00 — Dupla: (14) Cr$ 160,00 — Placês: (1) 14,00, (8) 30,00 e (2) 12,00 — Movimento do páreo: Cr$ 3.105.500,00 — Proprietário: Enrique Bleiwers — Treinador: Alcides Morales.

2.º PAREO — 1.400 metros — Pista: A.L. — Prêmio: Cr$ 80.000,00
1.º Effrené, J. Portilho ... 55
2.º Canzoniere, M. Silva ... 55
3.º F. Cancan, M. Henrique ... 55
Diferença: vários corpos e vários corpos — Tempo: 87"1/5 — Vencedor: (1) 14,00 — Dupla: (14) 42,00 — Placês: (1) 11,00, (7) 15,00 e (5) 13,00 — Movimento do páreo: Cr$ 3.150.900,00 — Proprietário: Carlos Mac Dowell da Costa — Treinador: João Araújo.

3.º PAREO — 1.400 metros — Pista: A. L. — Prêmio: Cr$ 80.000,00
1.º Kigran, F. Irigoyen ... 55
2.º Agio, J. Marchant ... 55
3.º Retruco, U. Cunha ... 55
Diferenças: vários corpos e 1/2 corpo — Tempo: 88" — Vencedor: (6) 39,00 — Dupla: (13) 20,00 — Placês: (6) 16,00, (1) 11,00 e (3) 29,00 — Movimento do páreo: Cr$ 3.626.000,00 — Proprietário: Lily Monique de Carvalho — Treinador: Domingos Ferreira.

4.º PAREO — 1.600 metros — Pista: A.L. — Prêmio: Cr$ 55.000,00
1.º Bijou, O. Ulloa ... 52
2.º Jaguaribe, M. Silva ... 53
Não correram: Mirorsimo e Olia — Diferenças: 1/2 cabeça e 1/2 corpo — Tempo: [illegible] — Vencedor: (8) 95,00 — Dupla: (14) 55,00 — Placês: (8) 32,00 e (1) 14,00 — Movimento do páreo: Cr$ 3.808.740,00 — Proprietário: Nelson e Washington Chamma — Treinador: Acair Feijó.

5.º PAREO — 1.600 metros — Pista: A.L. — Prêmio: Cr$ 75.000,00
1.º Tapuia, O. Ulloa ... 52
2.º Newton, J. Portilho ... 52
Não correu: Encouraçado — Diferença: 1 1/2 corpo e vários corpos — Tempo: 98"3/5 — Vencedor: (3) 15,00 — Dupla: (23) 28,00 — Movimento do páreo: Cr$ 2.388.590,00 — Proprietário: "Stud" L. de Paula Machado.

6.º PAREO — 1.300 metros — Pista: A.L. — Prêmio: Cr$ 85.000,00
1.º Dama Negra, A. Marçal ... 55
2.º G. de Madri, J. Portilho ... 55
3.º Dessy, H. Vasconcelos ... 55
Diferenças: 1/2 corpo e 1 1/2 corpo — Tempo: 80"4/5 — Vencedor: (5) 373,00 — Dupla: (24) 29,00 — Placês: (5) 107,00, (13) 36,00 e (3) 64,00 — Movimento do páreo: Cr$ 4.328.090,00 — Proprietário: "Stud" Armando de Alencar — Treinador: Luís Tripodi.

7.º PAREO — 1.300 metros — Pista: G.L. — Prêmio: Cr$ 55.000,00
1.º Tio Luís, D. Moreira ...
2.º Mallard, M. Silva ...
3.º Locatário, U. Cunha ...
Diferenças: pescoço e 1 1/2 corpo — Tempo: 80"1/5 — Vencedor: (1) 95,00 — Dupla: (13) 48,00 — Placês: (1) 20,00, (9) 38,00 e (14) 38,00 — Movimento do páreo: Cr$ 3.742.620,00 — Proprietário: "Stud" Santa Anita — Treinador: Bertulio Carvalho.

8.º PAREO — 1.300 metros — Pista: A.L. — Prêmio: Cr$ 75.000,00
1.º Namur, U. Cunha ...
2.º Tampico, F. Irigoyen ...
3.º Kartum, P. Fontoura ...
Não correram: Aviiar e Beau... — Diferenças: cabeça e vários corpos — Tempo: 80"3/5 — Vencedor: (1) 24,00 — Dupla: [illegible] — Placês: (1) 14,00, [illegible] 23,00 e (5) 58,00 — Proprietário: "Stud" Rocha Faria — Treinador: Haras Santa Anita.

Mov. de apostas ... 29.615.110,00
Concursos ... 934.910,00
Total ... 30.550.020,00

MÓVEIS COM 50% DE DESCONTO

Dormitórios folheados de	Cr$ 4.000,00 por	Cr$ 2.000,00
Dormitórios Mexicanos de	Cr$ 16.000,00 "	Cr$ 8.000,00
Dormitórios Chipandale de	Cr$ 20.000,00 "	Cr$ 10.000,00
Salas de jantar folheadas de	Cr$ 4.000,00 "	Cr$ 2.000,00
Salas de jantar Mexicanas de	Cr$ 16.000,00 "	Cr$ 8.000,00
Salas de Jantar Chipandale de	Cr$ 20.000,00 "	Cr$ 10.000,00
Grupo estofado de	Cr$ 8.000,00 "	Cr$ 4.000,00

Grande variedade de Dormitórios, Salas de jantar e peças avulsas em todos os estilos por preços abaixo do custo por motivo da renovação de estoque. Facilita-se o pagamento
RUA DO CATETE, 137 - 1.º andor

Aprontos para a corrida de hoje

Foram os seguintes os aprontos realizados para as carreiras desta tarde:

1.º PAREO
MACIEIRA, I. Sousa — 600 em 39"

2.º PAREO
OUTONO, U. Cunha — 600 em 39"1/5
BUFALO BILL, P. Labre — 600 em 37"3/5
TORIE, L. Diaz — 700 em 45"
PRELUDE, M. Silva — 600 em 36"1/55
HARVEY, J. Silva — 600 em 37"

3.º PAREO
FLORISTA, L. Diaz — 800 em 51"
MARY KAR, J. Tinoco — 800 em 50"
GALADORA, M. Henrique — 800 em 51"

4.º PAREO
CRYSALIDE, J. Portilho — 600 em 39"

5.º PAREO
TASMANIA, O. Ulloa — 600 em 36"3/5
RACY, E. Castillo — 600 em 36"2/5
NEBULEUSE, A. Santos — 600 em 36"
CINDERELA, J. Portilho — 600 em 41"
TRETA, J. Marchant — 600 em 37"
SHAKUNTALA, O. M. Fernandes — 600 em 36"2/5

6.º PAREO
TITAN, U. Cunha — 600 em 36"
TANGIER, P. Fontoura — 360 em 22"
NABAB, J. Martins — 360 em 22"3/5
EMOK, J. Marinho — 360 em 23"
GURUBU, I. Sousa — 600 em 35"3/5

7.º PAREO
G. P. "DR. FRONTIN"
KRAUS, S. Ferreira — 1.000 em 70"
BELO, V. Pinheiro F.º — 800 em 50"4/5
VANDALO, J. Marchant — 1.000 em 67"2/5
VERBO, M. Silva — 1.000 em 68"
POLAR, E. Castillo — 1.000 em 63"2/5
TIRAFOGO, L. Diaz — 800 em 49"2/5
ROCKET, O. Ulloa — 1.000 em 64"
VOLTIGEUR, F. Irigoyen — 1.000 em 66"2/5
ANDES, U. Cunha — 1.000 em 64"3/5
PRETENCIOSO, A. Santos — 800 em 54"

8.º PAREO
MOCAN, J. Portilho — 700 em 44"2/5 (reta oposta)
SARRACENO, O. Ulloa — 700 em 43"3/5
JACK FRUIT, G. Queiroz — 700 em 43"2/5
TRISTAO, A. Santos — 700 em 44"

Grande Prêmio "Doutor Frontin"

Dr. André Gustavo Paulo de Frontin, cuja memória será reverenciada hoje, foi um dos grandes batalhadores do nosso turfe, havendo fundado o Derbi Clube, do qual era presidente perpetuo. Êle próprio levantou as plantas do edifício e do terreno e providenciou tudo mais que fôsse necessário para a construção do Hipódromo. O Grande Prêmio "Doutor Frontin" foi realizado pela primeira vez em 5 de agôsto de 1891 e só deixou de ser realizado em 1893, sendo sempre, reservado aos melhores parelheiros e nêle se inscreveram como ganhadores grandes craques que tivemos. Teresópolis, por Mourle em Toss, da Coudelaria Vilalba, foi a primeira ganhadora, montada por Francisco Luís Soberano, o legendário tordilho, por Le Samaritain, venceu duas vêzes, em 1909 e 1910, montado em ambas por Domingos Ferreira, tio do "Minguinho", atual treinador. Panther, com E. Castillo, em 1952 e 1954 e Manganga, o craque argentino que aqui estreou em 1955 e 1956, sob a condução do B. Castro. A dotação inicial foi de Cr$ 10.000,00 sendo a atual de Cr$ 400.000,00, sendo o "Doutor Frontin" a segunda prova da temporada internacional.

GANHADORES DO "DOUTOR FRONTIN"

Depois da fusão, eis os ganhadores da prova acima:

1932 — Conjurado, D. Suarez
1933 — Caicó, J. Mesquita
1934 — Sueño Largo, S. Batista
1935 — Tapajós, J. Canales
1936 — Tereré, J. Canales
1937 — Prelúdio, S. Batista
1938 — Maritain, A. Rosa
1939 — Quati, A. Molina
1940 — Caaimbé, P. Vaz
1941 — Apolo, J. Zuniga
1942 — Albatróz, J. Zuniga
1943 — Lunar, P. Vaz
1944 — Tigris, O. Costa
1945 — Cumelém, R. Freitas
1946 — Eldorado, J. Mesquita
1947 — Heron, O. Ulloa
1948 — Heliaco, O. Ulloa
1949 — Cid, L. Rigoni
1950 — Cruz Montiel, Francisco Irigoyen
1951 — Tirolesa, D. Ferreira
1952 — Panther, E. Castillo
1953 — Do Well, A. Araújo
1954 — Panther, E. Castillo
1955 — Manganga, B. Castro
1956 — Manganga, B. Castro
1957 — Farolon, D. Moreira

PINTORES
PRECISAM-SE BONS OFICIAIS. RUA CONDE DE BONFIM, 573.

Sirva-se sempre no Seu Revendedor Esso!

Fluminense x São Cristóvão: encontram-se 2 líderes

O favoritismo tricolor não assusta os "alvos" — Telê garantiu o seu retôrno — Pirilo tem quatro jogadores para duas posições: Léo, Dodô, Paulo e Jair Francisco — O São Cristóvão colocará em ação todo o seu poderio — Às 15,15 horas o início do prélio (Maracanã)

Russo e Genivaldo são as duas figuras mais salientes da vanguarda do São Cristóvão

O torcedor carioca terá hoje à sua escolha três partidas das seis que a tabela da Federação Metropolitana de Futebol marcou para a quinta rodada. Na sexta-feira houve o prélio antecipado, reunindo Botafogo e Bonsucesso, e, ontem, tivemos mais duas pelejas interessantes, Vasco x Canto do Rio e Flamengo x Bangu. Fluminense x São Cristóvão é o cartaz desta tarde, no Maracanã. Dois líderes estarão em confronto, figurando os tricolores como os favoritos, sem que com isso desprezemos as possibilidades dos alvos, possuidores, inegàvelmente, de uma equipe bem entrosada e em condições de exigir o **máximo de esfôrço** dos chamados "papões".

Os sancristovenses perderam a invencibilidade na rodada passada, caindo para o Vasco por 4x0, mas conseguindo equilibrar as ações no primeiro tempo, que findou 0 x 0. Os tricolores, ao contrário, iniciaram mal o certame, baqueando para o Botafogo, para em seguida se firmarem alcançando três vitórias, dando mostras que chega aos poucos ao ponto ideal, físico e técnico.

TELÊ RETORNARÁ

Tôda equipe tem o seu "homem-chave" sôbre o qual repousam as maiores responsabilidades e esperanças. Telê é, e ninguém desconhece isso, o "homem-chave" do Fluminense. E Telê, ausente da partida contra o Madureira, tem sua volta anunciada, hoje, pelo treinador Silvio Pirilo. Assim, do quadro que os tricolores pretendem ter como "base" para a campanha de 58 falta apenas Altair, que se vem recuperando ràpidamente sendo promessa do dr. Paes Barreto entregá-lo dentro de 20 dias no máximo, ao departamento técnico.

Durante a semana foi anunciado que Pirilo pretendia fazer duas alterações em seu quadro, retirando Dodô e Léo, para a entrada de Paulo e Jair Francisco. E realmente no "apronto" de sexta-feira houve revesamento naquelas duas posições. O treinador instado pela reportagem, afirmou que sòmente escalaria o "onze" que dará combate ao São Cristóvão, na manhã de hoje, conhecido o relatório do departamento médico. Todavia, fiados na teoria de que não se deve mexer em time que vence, acreditamos que Pirilo conservará Léo e Jair Francisco, promovendo tão sòmente o retôrno do titular Telê. Ontem Escurinho apresentava-se gripado, com 39 graus de febre.

REFORÇADO TAMBÉM, O SÃO CRISTÓVÃO

Também os "alvos" têm o seu "homem-chave". É êle Russo, que não atuou contra o Vasco, e fêz falta. Cumprida a pena de suspensão por 1 jôgo, que lhe impôs o Tribunal de Justiça Desportiva da FMF, Russo voltará ao conjunto tentando ajudar a mantê-lo na liderança. Palestine fará outra alteração, passando o "meia" Hélio Cruz para a ponta-direita, em lugar de Geraldo, que não vinha agradando nos últimos compromissos. Com o deslocamento de Hélio Cruz, entrará Hélio Leite, que assim retorna à atividade após uma contusão. Na retaguarda sairá Gilberto, em vista da volta de Valdir à asa média-direita ditada pelo regresso de Russo.

Apresentando hoje à tarde o que julga a formação ideal, dentro das possibilidades do plantel, Emílio Palestine sonha com uma grande vitória. E quer tornar realidade o sonho...

Coutinho, um Pelé de 15 anos

Amanhã estará reunido o Conselho Nacional de Desportos, que, entre outras coisas, apreciará uma solicitação do Santos, de São Paulo, que deseja contratar (!) um menino de 15 anos. Trata-se de Coutinho, novo valor revelado pelo técnico Lula, e do qual dizem maravilhas. Coutinho tem "abafado" nos treinos e o Santos quer se precaver contra as "sereias" que já andam rondando o garôto...

BOM CONFRONTO NA RUA BARIRI: OLARIA x PORTUGUÊSA

Lutam com problemas as duas equipes — Muito difícil a presença de Antoninho — Ambas as equipes à procura de reabilitação

Olaria e Portuguêsa estarão frente à frente esta tarde em Bariri, dando sequência ao certame da cidade, em prélio que poderá agradar aos torcedores que comparecerem ao "estadinho dos índios", já que ambas as esquadras são perdedoras da última rodada, tendo a "lusa" levado a primeira goleada nesta temporada frente ao Flamengo. Os olarienses também sofreram contundente derrota ante o seu mais temível adversário do subúrbio da Leopoldina, o Bonsucesso. Assim, ambas as equipes lutarão por uma ampla reabilitação na tarde de hoje em Olaria. Os torcedores que se locomoveram até o "estadinho" da Rua Bariri, por certo assistirão a um bom confronto. Ambas as esquadras lutam com problemas e para a formação dos seus times, já que tanto a Portuguêsa como o Olaria estão com diversos elementos contundidos e com poucas possibilidades de obterem condições de jôgo para a tarde de hoje. Na "lusa" que continua sem arqueiro para hoje deverá ao que tudo indica lançar entre os titulares o aspirante Jorge. Antoninho momentos antes do encontro será submetido a testes. Mas também são problemáticas as escalações de Ronaldo e Miraldo, contundidos e dificultando por conseguinte o trabalho do treinador. Entre os olarienses as dúvidas são os jogadores Bob, Xavier e Osvaldo, que foram poupados dos treinos semanais. Mas Jair Boaventura conta com os dois últimos para o confronto desta tarde. Como juiz dêste encontro atuará o sr. Gomes Sobrinho, com Jorge Lemos e Dorival Tavares nas bandeirinhas.

LINHA DE PASSES

(De GÉRSON MONTEIRO)

GRADIM PREPARA CRAQUES

◆ NESTA ÉPOCA de super-valorização dos craques do futebol, quando os "passes" custam verdadeiras fortunas, o mais acertado, mesmo, é fazer jogadores em casa. Fleitas Solich não realiza outra coisa na Gávea, desde 1953, num trabalho admirável e que por isso merece o aplauso dos bons desportistas. Soubemos, agora, que o bom exemplo de Solich vem sendo imitado. Gradim, em São Januário, sem alardes, preparava novos craques, transmitindo-lhes preciosos ensinamentos que a sua longa carreira no futebol lhe autoriza. Flamengo e Vasco devem continuar prestigiando êsse trabalho de fôlego que Fleitas Solich e Gradim prestam ao futebol carioca e brasileiro. E' que outros imitem Solich e Gradim. Não se acanhem.

A MELHOR DEFESA DO RIO

PARA MUITOS o Fluminense não passa de um "timinho" sem direito a maiores aspirações em relação ao título máximo. Pensamos diferente, porém. Para nós o tricolor é tão candidato quanto Botafogo, Vasco e Flamengo, apontados como os reais "papões". A volta de Altair dará extraordinário poderio ao sexteto defensivo do quadro de Silvio Pirilo, que aí ficará com as honras de melhor do futebol carioca. Sòmente a zaga direita nos parece sem um ocupante à altura, desde a saída de Cacá. Mas, mesmo assim, Castilho, Jair Marinho e Pinheiro; Telê, Clóvis e Altair, em nossa opinião, formam a melhor defesa do Rio. E se Valdo e Léo acertarem metade dos gols que têm perdido, o Fluminense vai ser um caso muito sério...

NÃO PAGAM AOS JOGADORES

◆ AS OPINIÕES estão divididas: uns acham certa a política adotada pelo Botafogo, elevando o padrão salarial dos craques de futebol, enquanto outros a combatem cerradamente, como o Bangu, por exemplo. Lamentàvelmente, o caso por pouco não levou João Saldanha e Fausto de Almeida às vias de fato, mesmo diante das câmeras da televisão, num programa (ótimo) comandado por José Scassa. Fausto achou que os clubes não aguentarão (só não gostamos da expressão "levar ferro") as despesas, sofrendo grandes "deficits". E parece que o presidente do Bangu tem alguma razão: há um clube, dos "grandes", que até agora não pagou aos seus profissionais o ordenado de julho... Os "aspirantes", até o momento, também não viram a côr de nenhum "bicho", pelas vitórias conquistadas... Êsse clube não é o Flamengo.

JUÍZES PARA HOJE

Atuarão nas três pelejas desta tarde as seguintes autoridades:

FLUMINENSE x SÃO CRISTÓVÃO — Eunápio de Queirós, auxiliado por Lino Teixeira e Adélio Maia.

AMÉRICA x MADUREIRA — Amílcar Ferreira, auxiliado por Valdemiro Araújo e Pedro de Morais Sobrinho.

OLARIA x PORTUGUÊSA — José Gomes Sobrinho, auxiliado por Jorge Lemos e Derival Tavares.

O VASCO, "DESPACHOU" O C. DO RIO: 3 a 0

2 x 0 na primeira fase — Santos, um centro-avante das arábias... — Caboclo, Mauro e Fioriano, os melhores do Canto do Rio — Fraca a defesa do Vasco — Sabará em grande forma — De Wilson Moreira o melhor tento do jôgo de ontem, no Maracanã — (De HUGO DE SOUSA — Fotos de NÉLSON MAGRI)

Perante um regular público, prelìaram ontem, pelo certame carioca, as equipes do Vasco e do Canto do Rio, num jôgo que foi inteiramente à feição dos vascaínos, muito embora os cantorrienses não houvessem tirado partido da fragilidade da defesa do time de camisa preta, onde a rigor sòmente um ou dois elementos estavam jogando cem por cento.

Entre os vencidos nada podemos dizer, já que Zezé Moreira não conta com elementos de categoria, valendo, os que estão jogando, mais pelo espírito de luta do que pròpriamente pela técnica. Não possui o esquadrão niteroiense um centro-avante com mais flexibilidade, e o novato Santos, embora seja um elemento lutador, peca pela falta absoluta de técnica e, além disso, não sabendo endereçar um passe perfeito e geralmente não joga dando combate aos zagueiros, embora tenha corpo para isso. No mais, o Canto do Rio saiu-se regularmente, mesmo perdendo por 3x0, salvando-se por apresentar um Caboclo, um Paulinho, lutadores na linha, e na defesa Mauro e Floriano foram os melhores, antecipando-se sempre às investidas dos comandados de Gradim.

OS TENTOS

Já na primeira fase venciam os do Vasco, por 2x0 tendo o ponteiro Sabará — um dos melhores da linha — ludibriado a vigilância da defesa contrária e arremessado a pelota aos fundos das malhas de Mauro, que mesmo atirando-se não pôde conter o chute. Eram decorridos 9 minutos de luta. Aos 12, Laerte, [illegible] em "meia", aproveitando-se de uma confusão na área [illegible], atirou rasteiro [illegible] possibilidade de defesa do goleiro Mauro. Terminada a primeira fase com 2x0 para os de São Januário, voltaram os [illegible] para a etapa complementar. [illegible] aos 16 minutos de luta [illegible] os cantorrienses quando Ari foi aterrado na área. Penal [illegible], tendo o sr. Alberto da Gama Malcher assinalado a falta fora da pequena área, sob protestos da torcida. Prosseguiram os pupilos de Zezé Moreira, que sòmente a partir dêste tempo notaram a fragilidade dos defensores vascaínos e partiram para a frente, dando ensejo a que o ponteiro Caboclo [illegible] bom futebol, atirasse um pelotaço na trave de [illegible]. Seguia o jôgo correndo [illegible] em ataques do Canto do Rio e do Vasco, quando Wilson Moreira recebeu magnífico passe de Laerte na entrada da área. Chamou 3 defensores dos alvi-celestes para tomarem um "refresco na esquina" e chutou à direita, pelo alto, indo a pelota às rêdes de Mauro. Eram decorridos 18 minutos da etapa complementar, e êste tento foi água na fervura do entusiasmo dos cantorrienses, que nada mais almejaram a não ser correr e lutar para não ser ampliado o marcador. Mas, com um centro-avante pior que Leônidas, do América, [illegible] e a confusão que fêz com a pelota, não era mesmo possível a linha tentar nada de positivo.

Nos dois quadros poucos se salvaram. Entre os vencidos Mauro, Floriano, Orcival, Caboclo, Paulinho e Quincas, foram os que mais lutaram. Os demais [illegible] (transformado) Bera, perdeu-se em campo, não dando o apoio indispensável à vanguarda. Entre os vencedores Hélio, Belini e Orlando foram os melhores da defesa, e, na frente, gostamos de Laerte, Wilson Moreira e Sabará. Apitou o encontro, com alguns erros, principalmente aquêle de não ter marcado a penalidade contra o Vasco, o sr. Gama Malcher. No mais andou bem s.s. que soube coibir o jôgo brusco. A renda somou Cr$ 277.254,00 e os quadros formaram com os seguintes elementos:

VASCO — Hélio; Paulinho e Belini; Écio, Orlando e Coronel; Sabará, Laerte, Wilson, Rubens e Pinga.

CANTO DO RIO — Mauro; Orcival e Hamilton; Bera, Ricardo e Floriano; Caboclo, Ari, Santos, Paulinho e Quincas.

Na preliminar venceu o Vasco por 5x2 após estar perdendo por 1 x 0.

O flagrante registra o segundo gol do Vasco, de autoria de Laerte. Mauro aparece batido, já com a bola nas rêdes

América x Madureira em Campos Sales

Não jogará Navarro — Quando as "ondas" prejudicam os jogadores — Às 15,15 o início do jôgo

Dando continuação ao Campeonato Carioca, jogarão esta tarde em Campos Sales os esquadrões de América e do Madureira, ambos buscando a tão esperada reabilitação. O conjunto de Campos Sales, que outra coisa não fêz no presente certame a não ser a vitória frente ao Flamengo, vindo logo após perder duas partidas seguidas, terão hoje frente ao Madureira um encontro dos mais difíceis, levando-se em conta que o esquadrão dirigido por Ricardo Magalhães, mesmo perdendo para o Fluminense, sábado p. p. o fêz com dignidade, chegando mesmo a amedrontar o time tricolor. A vantagem de possuir grandes elementos não é tudo num quadro que não tem direção certa, pois os jogadores de Campos Sales vivem como que assombrados [illegible] o fantasma da derrota com receios de enfrentarem a carrancuda "fachada" de Yustrich que dá suas "broncas" em qualquer lugar. . Ora, um time [illegible] com êsse estado de nervos não poderá, evidentemente, produzir aquilo que espera sua torcida. Mas, hoje, se tudo correr bem em Campos Sales, os rubros deverão levar de vencida a equipe do tricolor suburbano. Não conta o time americano, com problemas para a formação do seu quadro, tendo Yustrich já escalado o "onze". Estará completo o América, para o confronto contra o Madureira, que por seu turno não contará com diversos elementos já que uns estão sem contratos e outros contundidos como é o caso do zagueiro Navarro, que esta semana tornou a levar 4 pontos na altura do [illegible] Fluminense. Não podendo contar com o zagueiro [illegible] sem contrato, Ricardo Magalhães deverá lançar novamente Zezinho. Como juiz funcionará o sr. Amílcar Ferreira, estando auxiliado pelos senhores Valdomiro Araújo e Pedro Morais. Assim, tricolores suburbanos e rubros estarão frente à frente no horrível estádio de Campos S[illegible], devendo proporcionarem aos torcedores um bom espetáculo, já que ambos perderam preciosos pontos na última rodada.

Têrça-feira os julgamentos do TJD da FMF

Em vista do feriado de sexta-feira foram transferidos para a semana entrante os julgamentos dos indiciados da quarta rodada, entre os quais figuram Silvio Pirilo (por ofensas morais ao árbitro) e Vavá (atitude inconveniente). Os julgamentos serão feitos na têrça-feira, a partir das 18 horas e 30 minutos.

EQUIPES PARA HOJE

FLUMINENSE — Castilho; Jair Marinho e Pinheiro; Telê, Clóvis e Dodô; Almir, Léo, Valdo, Mário e Escurinho.

S. CRISTÓVÃO — Humberto; Osmindo e Nélson; Valdir, Medeiros e Décio; Hélio Cruz, Genivaldo, Russo, Hélio Leite e Olivar.

AMÉRICA — Pompéia; Jorge e Lúcio; Amaro, Décio e Ivan; Calazans, Miguel, Leônidas, João Carlos e Nilo.

MADUREIRA — Eli; Zèzinho e Salvador; Frasão, Apel e Décio; Nelsinho, Bira, Zé Henrique, Nair e Osvaldo.

OLARIA — Valter; Rubens Bimba e Renato; Rico, Aloísio e Wilson; Chiquinho, Silvio, Tião, Xavier e Osvaldo.

PORTUGUÊSA — Jorge; Estêvão e Flodoaldo; Miraldo, Russo e Tião; Barbosinha, Lua, Sandoval, Macalé e Ronaldo.

PRESTES A TERMINAR O CONTRATO DE ÉDSON

O avante alvinegro presta informações à reportagem — O compromisso terminará dia 1.º e o craque quer equiparação a alguns companheiros de equipe —— (De JOSÉ AUGUSTO)

Terminado o encontro entre Botafogo e Bonsucesso avistamo-nos com o garôto campeão de 5, e a nosso ver, dono da meia-esquerda ainda êste ano — Edson.

O garôto estava de saída quando convidou-nos a matar a sêde no bar alvinegro. Enquanto Edson pedia uns guaranás ficamos batendo um "papo" com o zagueiro Jorge, que há bem pouco defendeu as côres do São Cristóvão.

Quando Edson foi atendido pelo garçon começamos a nossa palestra.

— Então Edson, está sumido?
— Que nada. Estou por aí.
— E o time?
— Qual dêles: o principal ou o de aspirantes?
— O principal, é lógico.
— Vai bem. Apenas ainda não está ajustado.
— E o de aspirantes?
— Vai indo devagar. Empatamos hoje de zero e zero, mas não quer dizer nada. Iremos prá cabeça.
— E você? Está barrado mesmo?
— Não sei. Não me dizem nada. Estou treinando como sempre e apenas cumpro ordens.

"MEU CONTRATO TERMINA AGORA"

A seguir perguntamos:
— E o seu contrato, quando termina?
— Dia primeiro de setembro próximo.
— Você pretende renovar?
— Perfeitamente. Sei que o Botafogo já comunicou à Federação o seu interêsse pelo meu concurso, só restando agora aguardar a proposta do clube.
— Ainda não lhe fizeram propostas, Edson?
— Absolutamente.
— E no caso de renovação você o fará nas mesmas bases?
— Acredito que não. Espero que o Botafogo me equipare a alguns colegas do quadro.
— Quais são êstes colegas?
— Desculpe-me, mas é segrêdo.
— E sôbre o campeonato, Edson?
— Acho que esta fase que o quadro está atravessando é passageira e o plantel dentro em breve deverá produzir o suficiente para sermos bicampeões.

Meu DECÁLOGO:

1) Mais escolas públicas primárias
2) Mais ginásios
3) Regularização do problema da água
4) Mais hospitais e ambulatórios — protegendo o serviço de enfermagem
5) Mais assistência à maternidade e à infância
6) Mais transportes urbanos e baratos
7) Redução dos impostos — promovendo melhor arrecadação para evitar a majoração dos mesmos
8) Reestruturação do funcionalismo municipal — amparo ao professorado
9) Melhor policiamento
10) Barateamento do custo de vida e limpeza urbana

Tenório Cavalcanti, que é o despachante do povo carioca durante 365 dias no ano, aprova o decálogo de Waldir Mansure, repórter da LUTA DEMOCRÁTICA e pede, para êle, o voto consciente do eleitorado

WALDIR JOSÉ MANSURE

PARTIDO LIBERTADOR

PARA VEREADOR

Presidente do Diretório Central dos Estudantes das Escolas Superiores Independentes — Sócio honorário dos Sindicatos dos Oficiais de Náutica, Oficiais de Máquinas, Radiotelegrafistas da Marinha Mercante — e repórter da LUTA DEMOCRÁTICA

* * *

CÉDULAS: Telefone — LUTA DEMOCRÁTICA, 23-4127 e 43-8362 — Rua São Clemente, 45: 26-3510 — Prado Júnior, 330: 37-3425 — Paula Freitas, 15: 57-7459 — Filomena Nunes, 483: 30-3294.

JARDIM LARANJEIRAS

Lotes plantados NA REGIÃO DOS LARANJAIS

Magnìficamente situados no Município de Nova Iguaçu, junto, a grande centro com cêrca de 500 casas já construídas e habitadas, linhas de ônibus, escola, cinema, armazéns, açougues, bares, etc. Laranjais selecionados, em plena produção, para renda e amortização.

Desde Cr$ 550,00 mensais sem entrada e sem juros.

INFORMAÇÕES E VENDAS:

IMOBILIÁRIA E CERÂMICA MAUÁ S.A. — PRAÇA PIO X, 78 — SALA 703-6 — TELEFONE: 23-0938

INSPETORES AUTORIZADOS:

Aurelino Lins — Rua Carolina Machado, 472 - Madureira - Tel. 29-8824

Valentim Gomes — Av. Automóvel Club, 2 846 — Irajá — Tel. 29-9069

J. Peixoto — Avenida Suburbana, 8 240 — Tel. 49-3136

ASSASSINADO COM OITO FACADAS

A identidade do criminoso é desconhecida — A amante queixa-se da sorte: viveu com três homens que morreram, sendo dois assassinados

O homem atropelado

Atropelado e morto na Rua dos Arcos

Desconhecidas a identidade da vítima e do auto atropelador — Removido o corpo para o IML

Ontem pela manhã, um homem prêto, 35 anos presumível, trajando calça e paletó azul-marinho, camisa azul-clara, sapatos pretos, meias marrons e cachecol estampado, foi atropelado em frente ao prédio número 32 da Rua dos Arcos, por uma viatura não identificada. A vítima, em conseqüência, sofreu morte imediata.

O comissário Gastão, do 6.º Distrito Policial, informado da ocorrência, foi ao local, onde já se encontrava a patrulha 56, chefiada pelo guarda-civil número 633, auxiliado pelo patrulheiro de número 2032. Aquela autoridade, verificando os bolsos do infeliz homem nada encontrou que o identificasse. Posteriormente, entretanto apurou tratar-se de um indivíduo visto, diàriamente, nas Ruas do Arcos e Lavradio quase sempre embriagado.

Foi solicitado o concurso da Divisão de Polícia Técnica, a fim de que providenciasse a identificação do carro e motorista atropelador. A cadáver após as providências de praxe foi removido para o necrotério do Instituto Médico-Legal.

LUTA DEMOCRÁTICA

Um [illegible] por homens que lutam pela que não podem lutar

TENÓRIO CAVALCANTI
Diretor-Responsável

Redator-Chefe
SANTA CRUZ LIMA

ANO V — Rio de Janeiro, domingo, 17 de agôsto de 1955 — N.º 1391

O pedreiro Samuel Martins Tôrres (português, casado, 50 anos, Rua Ana Neri, s.n.), quando trabalhava nas obras do depósito da firma de materiais de construção S.A. Casa Domingos Joaquim da Silva, localizada à Rua Benedito Otoni, 82, tocou com a brocha molhada num fio elétrico de alta tensão (6.000 volts), caindo de uma altura de 30 metros no solo, já sem vida. Ao local da ocorrência compareceu a Perícia, que fêz remover o cadáver para o Instituto Médico-Legal. Tendo o detetive Humberto acompanhado o perito, aproveitou a oportunidade para deter, no local, o conhecido maconheiro Edvaldo Ramos, vulgo "Jornaleiro", que estava sendo de há muito procurado pelas autoridades policiais.

Januário Bernardo (prêto, solteiro, 30 anos, ajudante de caminhão residente no Morro de Santa Maria, barraco, 454), aos primeiros minutos do dia de anteontem foi bàrbaramente assassinado com 8 facadas, por indivíduo não identificado, naquele Morro, próximo à sua residência. A vítima apresentava ferimentos no tórax, braço direito e pulso esquerdo.

O comissário Nogueira ao tomar conhecimento da trágica ocorrência foi ao local, onde encontrou a vítima em uma vala, em posição decúbito dorsal. Após solicitar o concurso do perito Murilo, procedeu a remoção do cadáver para o Instituto Médico-Legal. Ficou a cargo do detetive Kaufman da Divisão de Polícia Técnica, a responsabilidade de elucidar o crime até então, assumindo características de misterioso.

A nossa reportagem presente no local, procurou ouvir Maria Edite de Sousa, amante da vítima. Declarou que desconhece o autor do crime e as razões pelas quais foi o seu amigo assassinado. E deixando rolar duas lágrimas acrescentou pesarosa que o seu destino era sobremodo cruel e trágico. Explicou: "O meu primeiro espôso, pouco tempo depois de casarmos, faleceu. Viúva, sentindo a monotonia da vida, juntei-me com João de tal assassinado, dois anos depois.

(Conclui na 2.ª página)

A amante de Januário

Januário, o morto

A experiência do comerciante fêz fracassar o "golpe"

De volta com a polícia os marginais recebe ram-nos à bala — Presos dois dos meliantes

Seis maus elementos entraram às 15 horas de ontem na tendinha de Basílio Batista, situada na Rua Zélia, 6, na Favela do Jacarezinho e tentaram ludibriá-lo. Primeiro tomaram alguns refrigerantes, palestraram, procuraram fazer algazarra, o que Basílio evitou com muito tato. Todavia os marginais, no momento de efetuar o pagamento, jogaram o dinheiro por cêntro do balcão, que seria a chave do "golpe". Quando Basílio se abaixasse para juntar as cédulas segurá-lo-iam pelas costas, enquanto dois ou três iniciavam o assalto. Experiente, porém, o negociante pegou sua arma e, sem detonar um tiro, recuou, dirigindo-se ao 20.º Distrito Policial, onde apresentou queixa ao comissário Mieres. Do Pôsto Policial da Guarda-Civil instalado a uns 200 metros da bicoca, chefiado pelo fiscal Alfredo, foram designados os guardas-municipais 1.144 (José Francisco da Silva) 865 (Valdionor Pereira Rapôso), 1.503 (Aroldo de

(Conclui na 2.ª página)

TIFO? ... CUIDADO!

Sais Hydrolitos imunizam e garantem a pureza da água contra bacilos. A venda no Largo da Lapa 28, nos postos, Drogarias etc.

Djalma Ferreira e Antônio da Conceição

Os guardas baleados

Luzia Batista dos Anjos e o quase suicida

Atirou-se do alto do Pão-de-Açúcar

A mulher diz que foi tentativa de suicídio — Êle contesta, e afirma que perdeu o equilíbrio — Salvo por uma árvore

Gonçalo Badi de Sousa, casado, de 31 anos, enfermeiro da Santa Casa de Misericórdia, residente na Rua Joaquim Murtinho, 99, atirou-se, na noite de anteontem, da amurada do alto do Pão-de-Açúcar, ao que tudo indica numa tentativa de suicídio. Gonçalo encontrava-se em companhia de sua espôsa, Luzia Batista dos Anjos, de 21 anos, também enfermeira, trabalhando no Hospital do Serviço Nacional do Câncer, com a qual estava casado, há apenas dois meses, sòmente no religioso. Dado o alarma, a Polícia compareceu ao local e deteve Luzia para as informações de praxe, requisitando, ainda, o concurso dos bombeiros do Pôsto de Humaitá para retirar o cadáver. Entretanto, devido à escuridão reinante no local, resolveram as autoridades iniciar seus trabalhos sòmente com o clarear da manhã. Horas depois os policiais foram surpreendidos com o aviso de um empregado da linha de bondinhos, que comunicou estar um homem pedindo socorro, entre as pedras do morro, cêrca de 50 metros abaixo do cume. Imediatamente o Serviço de Salvamento do Quartel-Central do Corpo de Bom-

(Conclui na 2.ª página)

A atriz Mônica Valesca, do elenco de Roberto Duval e seus artistas

Espetáculo teatral na Fundação Geni Gomes

"Cupim" será levada à cena amanhã

(TEXTO NA SEGUNDA PÁGINA)

A SORTE DOS APOSTADORES LEVOU O "BOOK-MAKER" AO SUICÍDIO

Fizera uma farra na véspera e não tinha dinheiro para pagar as apostas — Estranhas atitudes do perito e do comissário

Valdomiro Julião de Oliveira, conhecido "bookmaker", com ponto na Rua D. Zulmira (brasileiro, solteiro, 31 anos, residente na Rua Babilônia, 45, casa 10), vulgo "Cajá", ontem no interior de sua residência, suicidou-se ingerindo um refrigerante com formicida. O tresloucado homem teria assim procedido por não poder pagar aos apostadores que ontem acertaram em cheio. Havia feito uma farra no dia anterior, estando em conseqüência sem dinheiro.

O comissário Paulo da Fonseca do 18.º Distrito Policial compareceu ao local com a patrulha 19, chefiada pelo guarda civil 1.709. Aquela autoridade, embora constatando mediante provas reais (um copo com restos de mistura) de que se tratava de suicídio, solicitou o concurso do perito Murilo, que

(Conclui na 2.ª página)

O suicida

TEMPO VESUVIO

O PRINCIPE DAS SOBREMESAS INFORMA

Tempo bom
Temperatura oficial
Máxima, 32°2
Mínima, 19°2

VESUVIO LOURET
Rua 7 de Setembro 84
VESUVIO CARIOCA
Rua da Carioca 39
VESUVIO 7 DE SETEMBRO
Rua 7 de Setembro 102

O doente desapareceu da S. Casa

Nem o médico assistente sabe do seu paradeiro

A irresponsabilidade de certos funcionários categorizados da Santa Casa de Misericórdia do Distrito Federal chegou ao auge, quando um médico (doutor Rossi) declara que não sabe o que foi feito do doente que ficou sob os seus cuidados.

Foi essa a queixa que nos fêz Sebastião Gomes Viana, residente na Rua Flávia Fernez, 5, em Bonsucesso, após adiantar ter internado o seu sogro Arcanjo Severino da Silva (mesmo endereço) há 15 dias no nosocômio em aprêço.

— Todavia — declarou — é tanta a importância que dão aos enfêrmos pobres naquela casa, que êstes desaparecem sem que os médicos saibam explicar para onde foram.

Esclareceu, ainda, o sr. Sebastião que o seu sogro fôra

(Conclui na 2.ª página)

Murilo Beleza (brasileiro, branco, casado, Rua Frei Caneca, 1831) ontem, sem que deixasse qualquer endereçamento para o seu geral, ingeriu formicida em sua residência, vindo a falecer, ao dar entrada no Hospital Sousa Aguiar. O comissário Amaral do 6.º D. P., logo que foi informado da ocorrência, rumou para aquêle nosocômio na esperança de colher alguns dados explicativos ao caso. Entretanto não mais o alcançou com vida. Soube apenas que estava separado da mulher. O corpo da tresloucada vítima foi removido para o necrotério do Instituto Médico-Legal.

MEMÓRIAS DE UMA EMPREGADA DOMÉSTICA

QUANDO A VIRTUDE CANSA

Só a iminência de um escândalo na família dobrou o coração da mãe desumana — Viúva e faminta, dona Eunice encontrou no antiquário o homem que foi o encantamento dos seus dias de menina-môça

Dora, a doméstica-repórter

Essa história de hoje é da Vitalina. A preta faz os maiores elogios a patroa, uma viúva que, segundo as más línguas, com seu temperamento ardente, precipitara a partida do marido tuberculoso para a viagem da qual ninguém volta, salvo certos casos duvidosos de assombração.

Vitalina é uma crédula. Quando seu Orlando morreu, d. Eunice ficou vivendo, pura e simplesmente, das pensões do IPASE e do Instituto dos Comerciários. A mãe era rica, mas naquele tempo não dava "bola" para a filha e as duas netas. Odiava a môça por haver casa-

(Conclui na 2.ª página)

O corpo encontrado na bolsa

Na bôlsa estava o corpo de uma criancinha

Estranho achado no interior de um bonde — Parece tratar-se de um infanticídio

O faxineiro Paulo de Mendonça, na madrugada de ontem quando no interior da estação localizada no Largo do Machado, efetuava a limpeza dos bondes ali recolhidos, encontrou em um dos bancos do veículo "7 — Jóquei Clube", uma uma bôlsa de lona vermelha e branca, tipo feira. Ao abri-la para verificar o conteúdo, pois achou-a pesada, encontrou, com surpresa, o cadáver de uma criancinha de dois meses presumíveis de nascida.

Sem demora, Paulo levou o fato ao conhecimento do comissário Barzel do 4.º Distrito Policial, que compareceu ao local. Após as providências de praxe a autoridade fêz remover o corpo da criança para o necrotério do I.M.L.

A nossa reportagem procurando saber a que conclusões chegaram as autoridades policiais diante daquela ocorrência, disseram que nada poderiam afirmar de positivo, entretanto era de se presumir tenha sido a infeliz criancinha vítima de um gesto criminoso por parte dos pais.

A Polícia Técnica, está levantando o estranho fato.